RIO DE JANEIRO, QUARTA-FEIRA, 5 DE ABRIL DE 1961

Tempo: Bom, com nebulosidade. Temperatura: Em elevação. Ventos: Norte, fracos. Máxima: 35.6 (Bangu) Mínima: 19.8 (Praça Barão de Taquara).

ANO XXXIII — N.º 10.054

Diario Carioca

Fundador J. E. de Macedo Soares

PREÇO CR$ 5,00

CORTEZIA
O Máximo de [illegible]nal no Mínimo de [illegible]o

JÂNIO PROMETE PALMADAS AO POVO

Culpa JK, defende 204 e faz ameaças

RIO —

Falando, ontem, ao povo brasileiro, ante uma cadeia de rádio e televisão, o presidente da República, sr. Jânio Quadros, deixou de lado tôda a etiquêta e cerimônia, para prometer palmadas "naquela região que o Todo Poderoso houve por bem fazer a parte mais carnuda do corpo humano", acompanhando as palavras com os gestos que não contribuiam em nada para manter em alinho da ilustre figura presidencial.

Possuido de estranho euforismo, o chefe do govêrno anunciou um "decreto-revolucionário e uma lei rude mas indispensável", manifestou a preocupação constante em defender a Instrução 204, culpando o govêrno Kubitschek de todos os males a ela atribuídos, e, depois de tudo isso, repetiu por várias vêzes que não dava a mínima importância ao fato de vir a ser o presidente mais impopular que porventura o Brasil tenha tido.

NÃO OUVE CRÍTICAS

O dr. Jânio Quadros dizendo que usaria "palavras que brotam do coração", para recordar suas afirmações da campanha eleitoral, de que faria um govêrno justo e austero, acrescentando que já ouve aplausos e apupos a providências que vem tomando quando relembrou o recente discurso de Caxias em que disse que "Em pouco tempo, serei uma das pessoas mais impopulares do Brasil".

"Não posso considerar nem por um minuto aquêles que me dão a entender que êste é um govêrno de esquerda, um govêrno perigoso porque se vincula a neutralistas e extremistas. Não posso receber como válida também, a crítica de alguns que declaram que êste é um govêrno direitista, um govêrno fascista, um govêrno ligado aos interêsses imperialistas

NÃO QUER APLAUSOS

"O que eu devo fazer no exercício do mandato — colhido nas origens mais puras no voto livre, sofrido, insubmisso e rebelado — é cumprir com o meu dever — diz, a seguir o presidente — e o meu dever exclui os aplausos fáceis, que eu não procuro.

Na verdade, brasileiros, se há o que eu temo, o que me horroriza, são os aplausos fáceis. Quando batem palmas em tôrno de mim, eu me pergunto se não estou errado. Mas se os aplausos não me tranquilizam, se os aplausos não me fazem feliz necessàriamente porque os recebo com reservas, os apupos também não me impressionam, as manifestações de agravo também não me sensibilizam".

(Conclui na 11ª pág.)

'Racismo às avessas'

(E' o título do artigo de Danton Jobim, na 4a. página).

NOVO RADAR

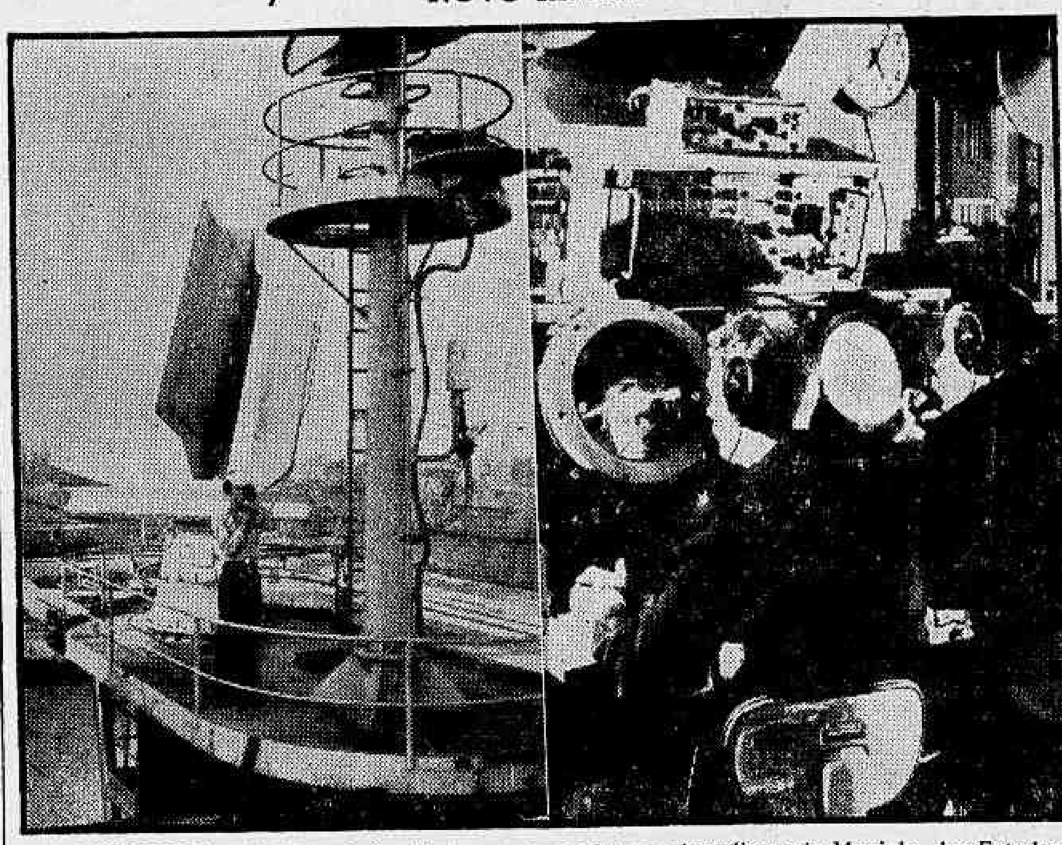

WASHINGTON — Está sendo instalado nos cruzadores e destróieres da Marinha dos Estados Unidos o novo tipo de radar denominado "Frescan". O engenho recém-apresentado possui maior raio de ação, mais precisão, é de mais fácil manejo, mais leve e de constituição mais simples do que o de tipo convencional, contando apenas com uma antena, um transmissor e um receptor. Na foto, à esquerda, a tôrre de um "Frescan" a bordo do cruzador "Galveston", enquanto que, à direita, um aspecto da sala de contrôle do equipamento, na mesma belonave

Mariani desmente demissão

RIO —

A Agência Nacional distribuiu, ontem, aos jornais uma declaração do ministro da Fazenda, sr. Clemente Mariani, desmentindo sua noticiada demissão, publicada em um matutino de ontem.

E' o seguinte o texto da declaração do ministro da Fazenda, distribuido pela Agência Nacional:

— A notícia é completamente disparatada. A Instrução 108, na qual, aliás, colaborei como

(Conclui na 11ª pág.)

Fotógrafo soube da morte de Silveira

RIO —

O fotógrafo Elson Reginaldo, único sobrevivente do desastre que vitimou o governador Roberto Silveira, o jornalista Luis Paulistano e o comandante José Eduardo, foi submetido no Hospital dos Estrangeiros a uma operação plástica pelo dr. Ivo Pitangui, com pleno êxito, estando em franca convalescença, devendo receber alta ainda esta semana.

Elson Reginaldo não quer, porém, deixar o hospital, sem que antes estejam completamente cicatrizados os ferimentos do rosto, pois, segundo a enfermeira Kátia Solangen, que o assiste, ficou profundamente impressionado com o seu aspecto, quando foram tiradas as ataduras. No entanto, segundo informou a enfermeira, aquelas marcas desaparecerão com o tempo.

SOUBE DA MORTE DOS COMPANHEIROS

Sòmente ontem o fotógrafo veio a saber da notícia do falecimento do governador Roberto Silveira e do seu companheiro Luis Paulistano, já que os médicos julgaram conveniente guardar em segrêdo o fato. O dr. Ivo Pitanguy, entretanto, julgando-o já bastante forte, após um preâmbulo, dizendo que os ferimentos recebidos por seus com-

(Conclui na pág. 11)

Brasil não apoiará Cuba contra os EUA

HAVANA, WASHINGTON —

Informou-se que o Brasil tomou uma posição contrária aos interêsses da Revolução Cubana, através de uma carta do chanceler Afonso Arinos ao seu colega cubano Raul Roa. A posição brasileira está baseada em que as divergências entre Estados Unidos e Cuba devem resolver-se dentro do marco da OEA. Cuba quer levar o assunto à ONU.

A carta, que deverá ser entregue pelo sr. Carlos Jacinto de Barros, encarregado de Negócios do Brasil (nas funções de embaixador), representa, segundo a UPI, um sério revés para as esperança do govêrno cubano de mobilizar o apoio latino-americano com o propósito de ventilar a disputa no seio das Nações Unidas. A nota brasileira é reposta à carta que Cuba enviou a 12 países latino-americanos.

APOIO A KENNEDY

Informa-se que o ministro da Fazenda do Peru, Pedro Beltran, após uma conferência de quase uma hora com o secretário-de-estado norte-americano Dean Rusk, declarou à imprensa que a advertência de Kennedy a Fidel Castro merece seu apoio. Beltran declarou, após essa conversa com Rusk, que a acusação de Kennedy é boa e oportuna.

Beltran encontra-se em Washington em visita extra-oficial.

Os EUA apresentaram protesto ao govêrno cubano contra a apreensão do barco da "Western Union", que operava nas proximidades de Cuba. A apreensão foi feita por navios da armada cubana que só o libertaram depois da interferência de aviões e navios de Guantanamo.

Circulos diplomáticos informam que Cuba apresentará por sua vez um protesto por intermédio da Embaixada da Techecoslováquia em Washington, sustentando que o navio entrou em águas territoriais cubanas "em flagrante violação aos tratados internacionais". O protesto dos EUA foi apresentado através da Suiça. (UPI-DC)

PREÇO DO DIARIO CARIOCA

Guanabara e E. do Rio

DIAS ÚTEIS — Cr$ 5,00

Laos: iminente um acôrdo

WASHINGTON, VIENTIANE —

Fontes diplomáticas autorizadas disseram ontem em Washington que a Grã Bretanha e a União Soviética estão prestes a chegar a um acôrdo sôbre a cessação de fogo no Laos, e que nas próximas 24 horas poderá fazer-se um apêlo conjunto favoravel a uma trégua.

Ao mesmo tempo, notícias de Vientiane dizem que aviões soviéticos jogaram páraquedistas comunistas perto da base de aprovisionamento do govêrno em Vang Vieng, 105 quilômetros ao norte de Vientiane, em uma nova ofensiva que ameaça isolar, as fôrças reais do norte, segundo o govêrno do Laos.

360 SOLDADOS

O ministro da Defesa, Phoumi Nosavan, disse que a operação foi semelhante à de sexta-feira última, em que paraquedistas deixados cair por aviões soviéticos obrigaram as fôrças governamentais a retirar-se de Tha Thom.

Segundo Phoumi, os paraquedistas — calculados em 360 soldados que desceram de três vôos feitos por quatro transportes russos Ilyushin — não atacaram Van Vieng, porém, estão operando a uns 30 quilômetros atrás do grosso das fôrças do govêrno que avançam para o norte dessa localidade. (UPI-DC)

CONTRA A FOME NA ESTÉTICA

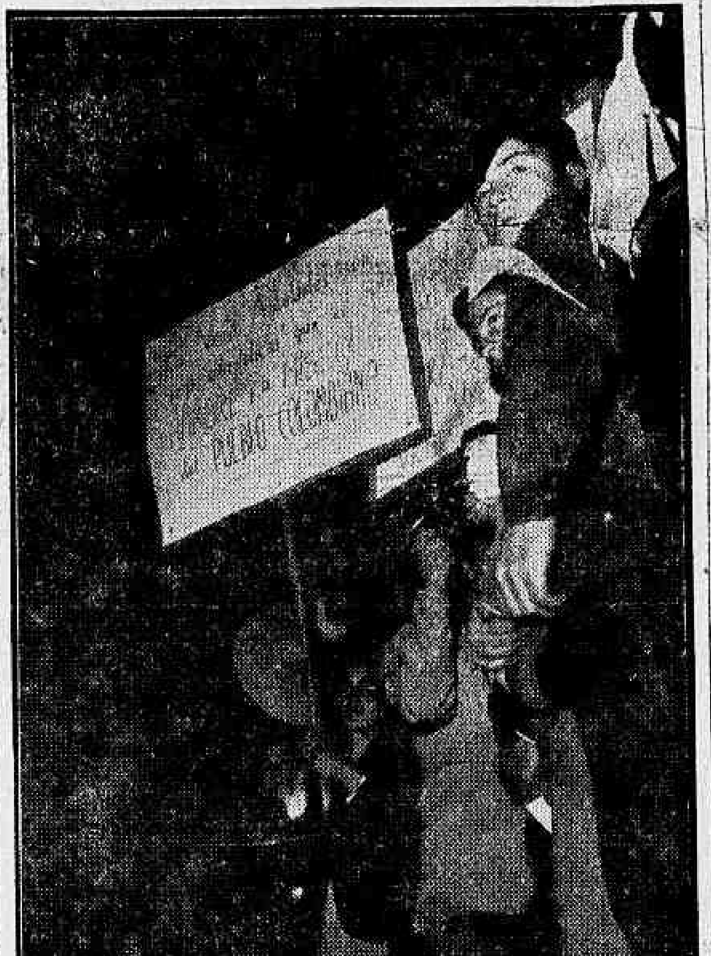

BOGOTÁ (Colômbia) — Vendedores ambulantes de Bogotá fizeram uma manifestação de protesto contra um decreto do prefeito, que proibe aos camelôs de operar em zonas centrais da cidade. A manifestação foi feita na Praça de Bolivar, com a participação de centenas de homens e mulheres filiados ao sindicato de vendedores ambulantes. Os cartazes, respondendo ao decreto diziam: "As vendas ambulantes são menos antiestéticas que a fome e a miséria do povo colombiano". (Foto PRELA-DC)

Convite de Hussein a Jânio

BRASILIA —

O rei Hussein, da Jordânia, convidou ontem o presidente da República, sr. Jânio Quadros, a visitar aquêle país asiático, em data a ser por êle escolhida.

O soberano jordanense tem o objetivo de fortalecer os laços de amizade entre os nossos países, principalmente no que diz respeito à sustentação da causa comum da liberdade, da segurança e da paz no mundo.

ARINOS EM CONTATO COM SENGHOR

DACAR —

O ministro Afonso Arinos, titular das Relações Exteriores, apresentou, ontem, credenciais ao presidente Léopold Senghor, do Senegal, em cerimônia a que estiveram presentes o deputado Afonso Celso e o ministro Mário Gibson Barbosa, membros da delegação especial do Brasil.

Após as apresentações protocolares, o chanceler brasileiro palestrou longamente com o

(Conclui na 11ª pág.)

Bilhetinhos do dia, de J. Quadros

Financiamento ao Pequeno Produtor

"Presidente do Banco do Brasil: Aprovo, para urgente adoção, as novas diretrizes da Carteira de Crédito Agrícola e Industrial (CREAI).

"Determino a convocação imediata da assembléia do estabelecimento oficial de crédito para a atualização dos valores de financiamento ao pequeno produtor rural. Deverá haver prioridade nos trabalhos para a criação das unidades móveis do crédito rural, consoante as novas diretrizes.

"O objetivo, no corrente ano, é dobrar o atendimento aos pequenos produtores".

Distribuição de Lucros da Siderúrgica

"Ministério da Indústria e Comércio:

Determino seja solicitada de Volta Redonda a apresentação prévia do plano de distribuição dos lucros aos empregados. Acentuo que não deve ser permitida essa distribuição sem que o plano em aprêço tenha sido examinado e aprovado pelo govêrno".

Trânsito em Rodovias Maranhenses

"Diretor-geral do DNER:

Determino o restabelecimento, com urgência, das condições de trânsito na BR-21 e na BR-22, rodovias vitais à economia do Maranhão".

Estações de Rádio do DNER

"Ministro da Viação:

Determino o exame da conveniência da continuidade do funcionamento das estações de rádio do DNER, em Joaçaba e Lages, em Santa Catarina"

Combate à Febre Aftosa

"Ministério da Agricultura:

Requisito os estudos alusivos à febre aftosa, tendo em vista a criação de um serviço ou instituto destinado ao seu combate.

Reunião da Junta do Convênio do Café

"Ministério da Indústria e Comércio:

Autorizo a adotar as providências necessárias para a realização, no Brasil, da próxima reunião da Junta de Convênio Internacional do Café, dadas as suas conveniências".

Funcionários Dispensados da Caixa Econômica

"Ministério da Fazenda:

Requisio a relação dos funcionários dispensados pela Caixa Econômica Federal do Rio de Janeiro, com o esclarecimento sôbre o cumprimento do decreto alusivo à dispensa de servidores".

Agências do Banco do Brasil

"Presidente do Banco do Brasil:

Senhor presidente:

1) — Urgência na instalação das agências de Macau, no Rio Grande do Norte; Maranguape, no Ceará; Inhumas e Goiatuba, em Goiás; Alto Araguaia e Paranaíba, em Mato Grosso; Leopoldina, São Gotardo, Baependi, Corinto, Rio Pomba, Manuque, Ouro Prêto, Santa Maria do Suaçui, em Minas Gerais; Linhares, no Espírito Santo; Barra Mansa, no Estado do Rio; Adamantina, Ibitinga, Pinhal e Pacaembu, em São Paulo; Castro, Astorga e Pato Branco, no Paraná; Canoas, Farroupilha, Sarandi, Soledade e São Jerônimo, no Rio Grande do Sul; e, para a Agência Norte-Brasília, no Distrito Federal;

2) — À medida que essas agências fôrem instaladas, desejo ser cientificado;

3) — Urgência nos estudos tendo em vista a instalação das seguintes agências

Pará: Alenquer; Maranhão: Imperatriz, Pinheiros; Ceará: Itapagé, Quixeramobim Acopiara, Cedro, Tianga e Ubajara; Paraíba: Itaporanga, Pombal e Sousa; Pernambuco: Afogados de Ingazeira, Bom Conselho, Cabo, Cabrobó, Ouricuri, São João do Egito, Surubim, Tabira, Belo Jardim e Bezerros; Alagoas: Atalaia, Batalha, Pão de Açúcar, Pôrto Calvo, São Miguel dos Campos, Arapiraca, Junqueiro e Maceió; Sergipe: Tobias Barreto; Bahia: Bom Jesus da Lapa, Caravelas, Ibicaraí, Irará, Morro do Chapéu, Paulo Afonso, Ribeira do Pombal, Castro Alves, Ireçê e Iguaí; Espírito Santo: Itapemirim, Paraná: Cascavel, Centenário do Sul, Toledo, Antonino, Loanda e Ribeirão do Pinhal; São Paulo: Santa Fé do Sul, Lorena, Regente Feijó, Capivari, Cubatão, Leme, Santa Adélia, Getulina, Pindamonhangaba, Ibirá, Iepê, Presidente Epitácio, Tunabi e Urupês; Santa Catarina: Indaial, São Miguel do Oeste, Timbó e Tangará; Rio G. do Sul: Campo Bom, Erval, Faxinal Soturno, Pinheiro Machado, Taquari, Lavras do Sul, São José

(Conclui na 11ª pág.)

Bilhetinho a Jânio

Excelência:

São 23,15 no momento em que começo a escrever-lhe êste bilhete, porque hoje achei que devia fazê-lo depois de assistir, pela TV, seu discurso, que só agora acabou, tendo começado pouco depois das 21,30. Quase duas horas de gritos e surdinas alternados, de gestos, ademanes, arrancos e sobretudo pausas imensas, de imensos e angustiosos vasios. Conteúdo mesmo, muito pouco: a rigor, apenas uma reedição piorada da esforçada exposição feita, outra noite, por seu ministro de Estado, coitado, da Fazenda, para tentar provar que o empurrão, no aumento do custo-de-vida, que já deu, ao seu já longo govêrno de 2 meses apenas, o mais triste dos campeonatos — o da carestia e da miséria do povo — resulta não da sua Instrução 204 e de tudo o mais (inquietação, incerteza, temor, insegurança, perplexidade) que caracteriza o seu dito govêrno, mas sim das "loucuras" do govêrno passado, que assim foi que Vossa Excelência pretendeu apresentar ao pais a obra do desenvolvimento nacional, de Juscelino Kubitschek.

Esse pouco conteúdo, porém, muita substância dàrá para futuros bilhetes dêstes, futuros artigos e reportagens neste jornal, onde se provará a mistificação com que Vossa Excelência tentou empulhar a Nação, contra ela própria. Material não nos faltará, com vagar, nos dias e nas edições que a esta de hoje se seguirão. Hoje, neste bilhete apressadíssimo, queremos destacar apenas um aspecto marginal de seu discurso de ainda agora. Um alarmantíssimo aspecto marginal de seu discurso. Este: o de que não se estava assistindo, na tela da televisão, um discurso seu, isto é, o discurso de um brasileiro, de um homem brasileiro eleito por brasileiros para governar o Brasil. O que se via e ouvia era um pesadêlo: era Adolf Hitler renascido nas telas dos jornais cinematográficos que os maiores de 30 anos tantas vêzes vimos com espanto, vergonha e mêdo.

Claro que, olhando-se bem, era mais uma caricatura de Adolfo Hitler, mais um Chaplin no papel de Hitler do que outra coisa. E, por isso, houve até muita gente que nos telefonou para a redação, perguntando uns, afirmando outros que Vossa Excelência estava bêbado. Não, não estava. Podemos afirmá-lo, podemos garanti-lo. Vossa Excelência é assim mesmo, ao natural — podemos assegurá-lo até sem o conhecermos pessoalmente. Um Hitlerzinho traduzido em Chaplin traduzido em Jânio.

Mas, nem por isso, devemos tranquilizar-nos, por o sabermos caricatura de caricatura do modêlo morto. Vossa Excelência está vivo e a governar-nos. E uma nação não pode dormir tranquila quanto tem, vivo, a governá-la, um homem capaz de dizer-lhe, como Vossa Excelência o fêz ontem, pelo rádio e a televisão: "Voltam-se contra Mim, embora saibam que se estão voltando contra a Verdade e a Nação. Brasileiros, não me deixarei intimidar nem me deterei. Nada me intimidará. Nada me deterá. Sei que estou com a Verdade, e os que me combatem também o sabem. Tenho e cumprirei o Meu dever com cada um de vocês, ainda que cada um de vocês não Me compreenda. O fato de não Me compreender importa pouco: o que importa é cumprir o dever".

O que importa, nesta altura, Excelência, é que o Brasil desperte de seu perdido sonho de 3 de outubro de 1960 para o pesadêlo desta noite de 4 para 5 de baril de 1961.

D. C.

'Barnabés' vão lutar contra o 'dedo duro'

RIO —

Funcionários públicos estaduais vão pedir as suas entidades de classe, ainda hoje ou amanhã, que se manifestem contra a resolução baixada anteontem pelo sr. Carlos Lacerda, que oficializou a função de "alcagoete" na Guanabara, ao criar turmas de fiscalização para observar os servidores até na assinatura do "ponto".

Agentes do governador, de acôrdo com a portaria baixada, estarão ligados diretamente ao secretário de Administração, a quem farão relatórios sôbre as suas atividades, indicando todos os funcionários faltosos e os chefes de serviço que não estiverem agindo a feição do sr. Carlos Lacerda que, para isso, lhes delegou podêres especiais.

REGIME DE TERROR

Com a nova resolução, foi instituido o regime de terror para o funcionalismo. Dividida em sete itens, ela tem por objetivo: 1) que os secretários e dirigentes dos órgãos autônomos promovam rigorosa fiscalização dos horários das suas repartições; 2) quando qualquer funcionário tiver que ir a rua, deverá ter seu nome escrito em um quadro especial, que deverá ficar colocado em lugar visivel, devendo uma cópia dêsse quadro ser enviada ao Departamento de Pessoal; 3) instituir fiscais subordinados à Secretaria de Administração para observar os funcionários em tôdas as normas que devem reger o pessoal; 4) essa fiscalização será voltante; 5) os "agentes" deverão fazer relatório de suas visitas à Secretaria de Administração, sendo cópia enviada à repartição visitada; 6) só os chefes e encarregados de núcleos poderão controlar o horário dos servidores; 7) os servidores que não tiverem cumprido devidamente as normas do pessoal serão devidamente responsabilizados.

REVOLTA GERAL

O ambiente nas repartições públicas estaduais é de revolta geral. Todos os funcionários estão condenando a oficialização do que a gíria chama de "dedo duro" — o que aponta — feita pelo sr. Carlos Lacerda.

Muito embora a medida ainda não tenha sido posta em prática, os servidores já estão articulando o movimento contra ela, que deverá ser encabeçado pelas próprias entidades de classe.

Denis passa bem e despachará em casa

RIO —

O ministro da Guerra, marechal Odylio Denis, cujo estado de saúde é satisfatório, segundo os médicos do Hospital Central do Exército, que o assistem, deverá ser removido ainda na manhã de hoje, para a sua residência ministerial, localizada no Maracanã, onde passará a despachar normalmente.

Embora os médicos acreditem que dentro de duas semanas, o marechal Denis já poderá locomover-se com alguma ajuda, caso a perna engessada reaja favoràvelmente, espera-se, todavia, que a sua recuperação completa só ocorra de 90 a 180 dias.

DESPACHOU NO HOSPITAL

Nos intervalos das inúmeras visitas que tem recebido, desde que está hospitalizado, o ministro da Guerra realizou vários despachos com seus auxiliares, e a todos que o procuraram declarou estar passando "muito bem", inclusive ao próprio presidente Jânio Quadros que telefonou de Brasília para saber do seu estado.

Entre as pessoas que ontem compareceram para visitar o marechal Denis, estêve o ex-ministro da Justiça, sr. Armando Falcão, que conversou prolongadamente com o ministro sôbre vários assuntos.

"SÃO PAULO"
COMPANHIA NACIONAL DE SEGUROS DE VIDA
DIRETORES:
Dr Jose Maria Whitaker
Dr Jose Carlos de Macedo Soares
Dr Firmino Antônio Whitaker
Sucursal do RIO DE JANEIRO — Av Rio Branco, 178 — 10.º andar — Sede: Rua 15 de Novembro, 324 — SÃO PAULO

TSOMBE TOMOU AEROPORTO ÀS FÔRÇAS SUECAS DA O. N. U.

Foguetes italianos subiram com êxito

ROMA —

Cinco foguetes para pesquisa meteorológica, completamente fabricados na Itália, foram lançados nos últimos dias pelo polígono de "Salto di Quirra" na Sardenha.

Todos os lançamentos obtiveram bons resultados.

MISSAO DOS FOGUETES

Os três primeiros só tinham que verificar a atitude para o vôo e para evitar riscos os foguetes foram feitos explodir no fim da ascensão vertical.

Os dois sucessivos, após ter alcançado a altura de 70 mil metros, desceram, perdendo-se no mar.

CARGA "MORTA"

A bordo não havia instrumentos científicos, mas sòmente uma carga "morta", equivalente ao pêso de aparelhos de medida da pressão atmosférica, da temperatura, da densidade, das radiações e cargas iônicas.

RECUPERAÇAO SUPERFLUA

A falta de instrumentos a bordo tornava supérflua a recuperação das cápsulas.

Mas os próximos lançamentos poderão ser efetuados, na base dos resultados alcançados, com a certeza de acertar em cheio. (ANSA-DC).

Alemanha tem 4 milhões de eleitores

BONN —

Cêrca de 37,1 milhões de eleitores estão sendo registrados na Alemanha e poderão depositar os seus votos no pleito geral do dia 17 de setembro.

Nas últimas eleições parlamentares de 1957 havia 35,4 milhões de leitores.

RAZÕES DO AUMENTO

O grande aumento deve-se às gerações de 1937 a 1940, que adquiriram o seu direito de voto e, além disso, ao grande número de refugiados da Zona Soviética da Alemanha.

MULHERES E HOMENS

Do total dos eleitores, cêrca de 20,3 milhões são constituídos de mulheres e aproximadamente 16,8 milhões de homens. — (IF-DC).

BANQUETE FOI ORNADO COM 25.000 FLÔRES

LONDRES —

Mais de 25.000 flôres, destinadas à decoração de um banquete, foram enviadas por via aérea a Estocolmo, procedentes das Ilhas Scilly situadas ao largo do litoral da Cornualha. (BNS-DC).

Pacifistas foram condenados por desordens

LONDRES —

Um magistrado impôs hoje multas e penas de prisão a um grupo de pacifistas que ontem se amotinou frente a Embaixada dos Estados Unidos.

O mesmo grupo havia feito, também, distúrbios diante de uma delegacia de polícia, depois de uma enorme manifestação contra a bomba nuclear.

OBSTRUIU O TRANSITO

O grupo, detido ontem à noite, foi acusado de conduta desordenada e de obstruir o trânsito.

Os dois primeiros acusados a serem apresentados, um dêles norte-americano, ficaram em liberdade sob fiança.

OUTROS CONDENADOS

Outras 22 pessoas foram condenadas a pagar pequenas multas.

Outros dois britânicos que recusaram pagar as multas foram enviados a prisão por sete dias. (UPI-DC).

Portugal vê gestões estranhas em Angola

LISBOA —

Regresou a Lisboa o ministro do Ultramar, almirante Lopes Alves, que se deslocara a Luanda há 10 dias.

O ministro na sua deslocação tratou ali de problemas relacionados com a economia da Província e dos assuntos recentemente registrados.

DOIS EMPRESTIMOS

Segundo foi anunciado em Luanda um dia antes de partir, a Provincia vai beneficiar de um considerável impulso nas suas atividades produtivas e imediatamente de empréstimos internos e dum empréstimo externo.

Por outro lado, o almirante Lopes Alves mostrou-se confiante na situação decorrente dos distúrbios.

Afirmou ainda designadamente o embaixador de Portugal na ONU tem documentação que prova a interferência estrangeira em Angola e assinala que as providências econômicas que tomou para o progresso da Província coincidiram com a disposição dos capitalistas e industriais da metrópole financiarem em terras angolanas importantes empreendimentos.

Entretanto, notícias chegadas de Angola não conta de que a situação parece normalizar-se rapidamente, pois desconhecem-se novos atos terroristas. (ANI-DC).

BASÍLICA TEM NOVO ELEVADOR

CIDADE DO VATICANO —

Por ocasião dos festejos da Páscoa entrou em função novo elevador da cúpula de São Pedro. No início da estação de inverno foram iniciados os trabalhos de construção completa do velho elevador que, durante 50 anos — de 1910 até hoje — havia regularmente transportado milhões de visitantes da Basílica de São Pedro. (ANSA-DC).

INICIADAS AS REUNIÕES EM GENEBRA

GENEBRA —

Os senadores e os deputados de quarenta e três países membros da união interparlamentar iniciaram hoje no Palácio das Nações em Genebra os trabalhos da reunião de primavera dêsse organismo. O presidente da câmara da Argentina, Federico Fernandez de Monjardin, chegou ontem à noite para participar dos trabalhos. Integra a delegação argentina também o senador Waldmann. ANSA-DC).

Lord Home vai visitar Espanha e Portugal

LONDRES —

O govêrno britânico arriscou-se, hoje, a provocar uma nova tempestade política ao anunciar que o ministro do Exterior, Lord Home, visitará a Espanha e Portugal em maio.

Lorde Home será o mais alto ministro britânico e o primeiro incumbido da pasta do Exterior a fazer uma visita oficial a Espanha desde que o general Franco subiu ao poder por efeito da guerra civil de 1936-39, na qual foi derrotada a República da Espanha.

HOSTILIDADE TRABALHISTA

O Partido Trabalhista não fêz quaisquer comentários nos primeiros momentos imediatos ao anúncio, porém dentro do partido existe um importante grupo que se torna cada vez mais hostil aos dois países mencionados.

Círculos políticos bem informados expressaram o temor de que êsse grupo apresente a questão da visita de Lord Home tão logo o parlamento reinicie suas sessões na próxima semana, depois das férias pascoais.

ANISTIA AOS PRESOS

Um dos mais destacados críticos trabalhistas e Sir Leslie Plummer, que assistiu em data recente à reunião de Paris em que se exigiu anistia para os presos e exilados políticos espanhóis e na semana passada cooperou para a formação do "conselho pró-liberdade em Portugal e colônias" entre os parlamentares trabalhistas.

Ao anunciar a visita, o Ministério do Exterior acentuou que se trata simplesmente de corresponder a visitas já feitas a Londres pelos ministros do exterior de Portugal, sr. Marcello Mathias, e da Espanha, sr. Fernando Castiella, no passado.

ESPANHA NA OTAN

O anúncio não menciona os assuntos de que tratará Lord Home, porém, claro que não, espera que uma das questões importantes seja o ingresso da Espanha na OTAN. Um informante disse que "não é questão para se tratar no momento".

Em Madri, os observadores estão de acôrdo em que não é provável que a Espanha faça pressão para ingressar na OTAN, por estar satisfeita com os vínculos que hoje tem com a defesa ocidental por meio das bases norte-americanas.

SITUAÇÃO AFRICANA

Um assunto que certamente será debatido na visita de Home é a Africa. Notícias de Madri dizem que a situação africana indubitàvelmente será uma das principais a se falar, pois os círculos oficiais espanhóis, seguro dos estas notícias, estão inquietos pela atitude de certos políticos mundiais, tais como os Estados Unidos, sôbre a questão.

Portugal e a Grã-Bretanha também têm interêsses preferentes na África, e se prevê que nas conversações de Lisboa se passara em revista o futuro do Continente.

MELHORIA DAS RELAÇÕES

A impressão geral dos círculos oficiais desta capital é que a visita de Lord Home tem fundamentalmente o objetivo de melhorar as relações com a Espanha e consolidar as boas relações já existentes com Portugal.

Em anos recentes as relações entre a Espanha e a Grã-Bretanha sempre têm sido boas, principalmente pelo problema de Gibraltar, que os britânicos ocupam no extremo Sul da Espanha.

A Espanha não desistiu de suas reclamações sôbre a Penha e a entrada do Mediterrâneo, porém se mantém numa posição de cautela. (UPI-DC).

EUA aprontam homem para vôo de foguete

WASHINGTON —

Os três astronautas do «Plano Mercury», que se preparam para a primeira aventura do homem no espaço cósmico, receberam ordens de fazer um «curso de repouso» numa máquina centrifugadora, a fim de se familiarizarem novamente com as tensões do vôo em foguete.

A Diretoria Nacional de Aeronáutica e Espaço disse hoje que os três irão a Johnsville, na Pennsylvania, «dentro de uma semana ou por aí», para três dias de treinamento adicional intensivo na enorme máquina centrifugadora que ali mantém a Marinha de Guerra.

ACELERAÇÃO

Os três astronautas serão postos a girar a altas velocidades para lhes dar "experiência no mesmo tipo de aceleração e movimento que experimentarão nos vôos triunfais do "Redstone" que será lançado do Cabo Canaveral em fins dêste mês ou no mês de maio.

O propósito adicional do adestramento é o de obter informações médicas adicionais sôbre o comportamento dos astronautas. — (UPI-DC)

Bandeira das Nações Unidas foi destruída

ELISABETHVILLE (Congo) —

Cêrca de dez mil katangueses, liderados pelo presidente separatista Moise Tshombe, marcharam hoje com facões, barras de ferro e mosquetes contra o aeródromo de Elisabethville e se apoderaram do mesmo. O aeródromo estava em mãos das tropas suecas do contingente das Nações Unidas.

Os katangueses retiraram-se depois que as Nações Unidas se inclinaram diante de seu ultimatum, de que doravante o aeródromo fique sob o contrôle conjunto de Katanga e das Nações Unidas.

PRISAO DE SOLDADOS

O fato se verificou após um incidente em que as tropas suecas encarregadas do aeroporto prenderam um grupo de vinte e cinco bem armados soldados katangueses dirigidos por um oficial belga. Os katangueses haviam entrado no aeródromo durante a noite.

A multidão, que lançava exclamações à medida que avançava brandindo seus facões, dominou os soldados suecos, que montavam guarda com baioneta calada.

Triunfalmente e cantando o hino nacional, os katangueses arrancaram e destroçaram uma bandeira das Nações Unidas e distribuíram os pedaços como recordação. Destruíram também as janelas de comando do aeródromo e do centro de contrôle de rádio, e arrancaram as linhas telefônicas.

A polícia de Katanga, sob o comando de oficiais brancos, persuadiu as tropas suecas a que se refugiassem no interior de suas próprias tendas de campanha.

Declarou o presidente katanguês que as Nações Unidas haviam cedido ante seu ultimatum para restabelecer dentro de duas horas o contrôle conjunto do aeroporto ou fazer frente a uma mobilização geral. — (UPI-DC)

LOJAS MURRAY S. A.
(Eletricidade)

RELATÓRIO DA DIRETORIA

Senhores Acionistas:

Conforme determinam os preceitos legais e estatutários, estamos apresentando a V.Ss. o nosso Balanço Geral encerrado em 31 de dezembro de 1960, acompanhado do parecer do Conselho Fiscal.

Para quaisquer outras informações, nos colocaremos ao inteiro dispor dos senhores acionistas em nossa sede social.

Rio de Janeiro, 31 de dezembro de 1960.

A DIRETORIA

ALVARO SA — Presidente
DR. RUY DA CUNHA RIBEIRO — Vice-Presidente
ORLANDO PIRES BORDALO — Tesoureiro
SERGIO PIRES SA — Secretário

Balanço Geral encerrado em 31 de dezembro de 1960 Matriz e filiais

ATIVO

DISPONIVEL:			
Caixa	238 875,50		
Bancos	1.778 714,50		2.017.590,00
REALIZAVEL:			
Estoque de mercadorias	23.918 609,60		
Mercadorias em trânsito	199 831,00		
Títulos a receber	73.376 777,90		
Impôsto de Renda — adicional — Lei 1.474	965.308,50		
Devedores diversos	794 469,80		99.254.996,80
PENDENTE:			
Distribuição em suspenso			127.311,20
IMOBILIZADO:			
Terreno		935.092,10	
Obras em execução		280.851,50	
Instalações	2.456.415,40		
Instalações — Lei 2.862	1 820.476,90	4.276.892,30	
Móveis & Utensílios	858.645,10		
Móveis & Utensílios — Lei 2 862	203 164,00	1.061.809,10	
Oficina Mecânica	259.074,00		
Oficina Mecânica — Lei 2 862	278.429,10	537.503,10	
Veículos		2.035 242,00	9.127.389,90
COMPENSAÇÃO:			
Ações caucionadas		40.000,00	
Títulos em cobrança		68.696.443,30	68.736.443,30
			179 263 731,20

PASSIVO

NÃO EXIGIVEL:		
Capital	22.000 000,00	
Reserva legal	640 600,00	
Depreciação — Móveis & Utensílios	305 387,00	
Depreciação — Oficina mecânica	216 838,40	
Depreciação — Veículos	1 553 284,70	
Depreciação — Instalações	1 593 960,60	
Provisão para contas ativas	7.337 677,80	
Lucros & Perdas	596.643,30	34.244.391,80
EXIGIVEL:		
Bancos — C/caução	4.248 060,90	
Credores diversos	29.124 841,40	
Contas a pagar	42 908 096,20	
Descontos e contribuições a recolher	1 897,70	76.282.896,10
COMPENSAÇÃO:		
Caução da diretoria	40.000,00	
Títulos em cobrança	68.696.443,30	68.736.443,30
		179.263.731,20

Rio de Janeiro, 31 de dezembro de 1960.

A DIRETORIA

ALVARO SA — Presidente
DR. RUY DA CUNHA RIBEIRO — Vice-Presidente
ORLANDO PIRES BORDALO — Tesoureiro
SERGIO PIRES SA — Secretário
MARCOLINO LOPES VALLADAO — Contador CRC-GB-I 955

Demonstração da Conta Lucros e Perdas

DEBITO

Despesas Gerais	34 211 444,60	
Descontos concedidos	87 980,00	
Juros	3 863 870,40	
Comissões	2 131 796,80	
Reserva legal	30 500,00	
Depreciação — Móveis & Utensílios	85 864,50	
Depreciação — Oficina mecânica	25 907,40	
Depreciação — Veículos	407 048,40	
Depreciação — Instalações	245 641,50	
Provisão para contas ativas	7 337 677,80	
Provisão para Impôsto de Renda — Lei 3.470/58	1 350 000,00	49.777 731,40
Resultado líquido do exercício	579 643,40	
Saldo anterior	16 999,90	596.643,30
		50.374.374,70

CREDITO

Produto das operações	44.392.131,00	
Descontos obtidos	596 907,50	
Reversão — Provisão para contas ativas — Saldo	5.368 336,30	50.337.374,80
Saldo anterior		16.999,90
		50.374.374,70

Rio de Janeiro, 31 de dezembro de 1960.

A DIRETORIA

ALVARO SA — Presidente
DR. RUY DA CUNHA RIBEIRO — Vice-Presidente
ORLANDO PIRES BORDALO — Tesoureiro
SERGIO PIRES SA — Secretário
MARCOLINO LOPES VALLADAO — Contador CRC-GB-I.955

PARECER DO CONSELHO FISCAL

De acôrdo com as disposições legais em vigor, procedemos o exame dos lançamentos e livros das Lojas Murray S/A (Eletricidade) e seus respectivos comprovantes, referentes ao exercício findo em 31 de dezembro de 1960.

Da análise feita no relatório da diretoria, balanço geral, contas, livros e demais documentos, verificamos estarem os mesmos em perfeita ordem e regularidade, pelo que recomendamos aos senhores acionistas a sua aprovação.

Rio de Janeiro, 10 de março de 1961.

MEMBROS DO CONSELHO FISCAL:
DR. CAUBY DA COSTA ARAUJO
DR. ALOYSIO PIRES BANDEIRA DE MELLO
DR. FERNANDO NINA RIBEIRO

DA ONU, ABELARDO JUREMA ESCREVE, EXCLUSIVO PARA O DC

A situação da Angola

NOVA IORQUE — (março) —

Se bem que ainda esteja em pauta, na ordem-do-dia, da Assembléia-Geral das Nações Unidas, o problema do Congo, a última posição do Brasil, por determinação do seu presidente Jânio Quadros, com relação à chamada "situação na Angola", agitou o embaixador Ciro de Freitas Vale e seus assessôres, Geraldo Silos, David Silveira da Mota e Antônio Houaiss, que de portas trancadas na Missão, há quarenta e oito horas (hoje, 31-3-61) "dão tratos à bola" na feitura do nosso pronunciamento, para os próximos dias, de acôrdo com as determinações presidenciais.

Todos quatro são muito inteligentes, e muito afeitos aos problemas internacionais, mas nenhum dêles está com alma na questão. Falta a todos emoção e será na frieza inerente à falta de convicção e no formalismo de uma argumentação à base do sofisma, que encontrarão recursos no "engenho e arte" da técnica diplomática, para o ajuste da nova posição do Brasil, aos pronunciamentos anticolonialistas do sr. Jânio Quadros e ao voto que expendemos a 23 de março quando fomos pela inclusão, da "situação em Angola", na pauta da Assembléia Geral da ONU, contra manifestações inequívocas de Portugal que só encontrou na Espanha e na União Sul-Africana (uma ditadura e um govêrno racista), companheiros para as suas corajosas afirmativas de que, na Angola, tudo vai bem no melhor dos mundos possíveis ..

Sofrem muito os diplomatas! Ainda bem que as palavras foram feitas para esconder o pensamento, senão o que seria de Portugal e de Angola nas mãos de quem conhece, página por página, o "Worldmark Enciclopedia of the Nations"?

Vale a pena citar o que diz o "Worldmark" de 1960, plenamente atualizado, sôbre a "situação na Angola":

— Organização político-administrativa — (Um resumo) — Angola é administrada por um governador-geral, nomeado pela metrópole. Dividida em treze distritos, cada um com governador nomeado pela metrópole, que por sua vez são divididos em conselhos, cada qual dirigido por um administrador nomeado pelo governador-geral com anuência também da metrópole. Esses conselhos são integrados por portuguêses e por "assimilados" sendo que os últimos representam apenas 0,7% da população nativa. O govêrno geral é assessorado por um conselho executivo e por um conselho legislativo, sendo que êse último conta com 18 membros eletivos e 8 nomeados. Angola, como chamada "província ultramarina", conta com 3 representantes na Assembléia Nacional Portuguêsa, que são eleitos pela "província" "mas não precisam nela residir nem nunca sequer nela terem residido. A "universalidade" do sufrágio para essa eleição é de tal modo condicionada à alfabetização, assimilação, capitação e outras seleções, que se torna tìpicamente restrita a um número reduzidíssimo de votantes. Cabe acentuar que a população nativa apresenta o alarmante índice de 99% de analfabetos e a população branca de 23%".

A 30 de junho de 1958, a população de Angola era estimada em 4.392.000 habitantes, com 90% de africanos, exclusivamente os mulatos e os miscigenados de negro, com cuja inclusão sobe a cêrca de 97%.

Impressiona, entretanto, a flutuação dessa população. Em 1846, era de 5.378.923; em 1900, 4.777.636; em 1925, 2.438.411; em 1938 2.500.000; em 1930, 2.503.794; em 1934, ... 3.147.043 e em 1938, 2.622.808. Os sociólogos acreditam numa única explicação para fato tão inusual com relação a estatísticas populacionais, qual seja a de que duras condições dos contratos de trabalho acarretam deslocamentos de grupos inteiros por longas distâncias além das bases territoriais tribais. Ainda há quem afirme que 500.000 angolenses vivem em Leopoldville (República do Congo).

A verdade é que o nosso querido Portugal faz na Angola o que não praticou no Brasil, e ficou indiferente às conquistas da época e à própria valorização do trabalho humano, naturalmente embalado pelos 70 milhões de dólares provindos de impostos e outras incidências fiscais, que constituem o orçamento da "província ultramarina".

NOVO EMBAIXADOR DOS EUA NA BOLIVIA

WASHINGTON —

Fontes diplomáticas disseram hoje que se estuda a designação de Ben S. Stephansky, diplomata de carreira, como embaixador dos Estados Unidos na Bolívia. (UPI-DC).

SINDICATO NACIONAL DOS ELETRICISTAS DA MARINHA MERCANTE

Sede Própria: Rua Acre n. 55 — 8º andar — Sala 806 — Tel: 43-8155

EDITAL DE CONVOCAÇÃO

Pelo presente edital, ficam convocados os associados quites e em pleno gôzo de seus direitos sociais, a comparecer à ASSEMBLÉIA GERAL ORDINÁRIA, a realizar-se no dia 7 de abril em primeira convocação às 16,30 horas e em segunda e última às 17,30 horas com a seguinte ORDEM DO DIA:

a) — Leitura, discussão e aprovação da ata da Assembléia anterior;
b) — Leitura do expediente;
c) — Apreciar e deliberar o regulamento interno dos serviços sociais;
d) — Aumento de mensalidade;
e) — Assuntos gerais da classe.

Rio de Janeiro, Estado da Guanabara, 4 de abril de 1961

CROACA WALDEMAR DE SOUZA
Presidente

CLÍNICA MÉDICO-CIRÚRGICA DO
DR AMÉRICO CAPARICA
Consultório: Rua Visconde do Rio Branco, 31 (Elevador) — Telefone: 42-2056 — Diàriamente das 15 às 18 horas.
Residência: Rua Conçalves Crespo, 366, 2.º andar — Apartamento n.º 201 — Telefone: 28-0263.

Todo mundo ouve
ÂNGELA MARIA
NA
RÁDIO MAYRINK VEIGA
cantando às quartas-feiras,
21 horas, sob o patrocínio do
"Polvilho Antissético Granado"

RÁDIO RIO DE JANEIRO
ZYZ-34 — Ondas médias — 1.320 KCS
ZYZ-30 — Ondas curtas — 5.045 KCS
F.M. 97,3 MCS
SENSACIONAL
"FLORA MATTOS"
Diretora de Broadcasting
NOVA E ATRAENTE LINHA DE PROGRAMAÇÃO
REPORTAGENS
ESPORTE
TURFE
MÚSICA
A SUA
RÁDIO RIO DE JANEIRO
CONTINUA CADA VEZ MELHOR

VIVA A VIDA com

Vitaphosphan
TÔNICO DO CÉREBRO
TÔNICO DOS MUSCULOS
TÔNICO DOS NERVOS
TÔNICO DO CORAÇÃO

EMPRÊSA SÃO CRISTÓVÃO
LINHA DIRETA
RIO A POÇOS DE CALDAS
(M. GERAIS)
Diàriamente, às 5,45 horas — Int. Guichê 22
Estação Rodoviária Mariano Procópio
ÔNIBUS LUXUOSOS — RAPIDEZ — SEGURANÇA E CONFÔRTO

RAIOS-X Dr. Victor Côrtes
Exames radiológicos em residências
TOMOGRAFIAS
Diàriamente das 8 às 11 e das 14 às 17 horas
RUA ARAÚJO PORTO ALEGRE, 70
9.º andar — Tel.: 22-5330

POLÍTICA DOS ESTADOS

Costa anuncia: PSD ficará na Oposição

BELO HORIZONTE —

O deputado Manuel Costa, ex-líder no PSD na Assembléia Legislativa do Estado, interpelado pela reportagem sôbre a situação do seu partido em face do govêrno do sr. Magalhães Pinto, disse: "O PSD deverá tomar rumos definitivos, a partir de agora. As coisas vão entrar nos eixos e dentro em breve teremos nossa posição definida em face do govêrno mineiro. E essa posição deverá ser mesmo a oposição. Não há outro caminho para nós, pessedistas". (Sucursal).

SOCIALISTAS CONDENARAM POLÍTICA CAMBIAL

BELO HORIZONTE, MG — A seção mineira do Partido Socialista Brasileiro resolveu solidarizar-se com o povo em geral, "em face da nova onda de carestia do custo-de-vida, causada pela brusca mudança da política cambial do país". Afirmam os socialistas que "repetindo a administração passada, que impunha sacrifícios do povo, em nome do desenvolvimentismo, o atual govêrno os impõe também agora em nome da "verdade cambial". (Sucursal).

COSTA ACHA QUE CARONE É FORTE CANDIDATO

BELO HORIZONTE — Falando à reportagem sôbre a situação dos candidatos à prefeitura Municipal de Belo Horizonte, o ex-líder da bancada do PSD na Assembléia Legislativa, sr. Manoel Costa, disse que o sr. Jorge Carone Filho é um dos mais fortes candidatos até agora apresentados. Justificou que o parlamentar, além de ter bons serviços prestados ao Estado, se apresenta como candidato da oposição, explorando os desgastes dos governos federal e estadual. (Sucursal).

MP SERA COBRADO POR CARONE

BELO HORIZONTE — Reafirmando à reportagem suas declarações anteriores, o deputado Jorge Carone Filho disse que não poupará o governador Magalhães Pinto e que se necessário, diàriamente cobrará as promessas feitas ao eleitorado mineiro na última campanha governamental. Adiantou que no caso específico do próprio "Estádio de Minas Gerais, que vem sendo construído graças a uma lei de sua autoria solicitará um prazo de dois anos para conclusão das obras, conforme promessa feita aos desportistas mineiros". (Sucursal)

S. PAULO: Serviço público municipal

S. PAULO — O prefeito Ademar de Barros enviou, ontem, mensagem à Câmara Municipal dispondo a respeito da idade-limite para admissão no serviço público municipalidade. Segundo os termos da mensagem do prefeito paulistano, só poderão ser admitidas para cargos de carreiras pessoas com menos de 45 anos. (Transpress).

FINANCISTA PARA A CMTC

S. PAULO — O novo prefeito de São Paulo sr. Prestes Maia, que chegou ontem a esta capital, procedente do interior do Estado, falando ontem à imprensa disse que uma de suas principais preocupações no momento é resolver os problemas da CMTC, acrescentando que nomeará para aquela autarquia um homem de negócios ou um financista, e não um político, como se fêz até agora. (Transpress).

LEVANTAMENTO DE ESTOQUES NOS MOINHOS

SÃO PAULO — O coronel Targino de Oliveira está tomando as primeiras providências, nesta capital, como interventor dos moinhos paulistas, nomeado que foi pelo presidente da República. O sr. Targino Ribeiro deverá fazer um completo levantamento dos estoques existentes nos moinhos e, para tanto, já conta com o apoio de diversas autoridades paulistas, inclusive do prefeito eleito Prestes Maia. — (Transpress)

DEFICIÊNCIAS DOS CARTÓRIOS

SÃO PAULO — Ocupando a tribuna da Assembléia Legislativa do Estado, o sr. Costa Romano teceu severas críticas aos trabalhos que vêm sendo feitos nos cartórios das diversas Varas da cidade, afirmando que vários processos estão com passos de tartaruga e que já têm outros que vão até 1963. — (Transpress)

PENSÃO PARA OS «BARNABÉS»

SÃO PAULO — O deputado Prado Caldeira apresentou emenda ao projeto que está tramitando na Assembléia Legislativa do Estado, que dispõe sôbre a Pensão dos Funcionários Estaduais. Deseja o parlamentar que os «barnabés» passem a perceber 6 mil e 500 cruzeiros mensais de pensão. — (Transpress)

BAHIA: Protocolo perdeu validade

SALVADOR — O PSD deu novo colorido ao problema da eleição da Mesa Diretora da Assembléia Legislativa do Estado, com a publicação de nota oficial comunicando que o protocolo perdeu a sua validade e vigência, pela exclusão da bancada da referida Mesa, com a rutura do critério de proporcionalidade, conforme pronunciamento dos partidos responsáveis pela integridade do instrumento denunciado. A decisão do PSD foi tomada após duas semanas de estudos do problema. — (Transpress).

UDN ACHA QUE NÃO

SALVADOR — A bancada estadual da UDN reuniu-se para apreciar a medida adotada pelo PSD em face da eleição da Mesa Diretora da Assembléia Legislativa, decidindo tomar posição de absoluta concorrência, mantendo-se firme com o protocolo. — (Transpress).

CARGUEIRO ARRIBOU AVARIADO

RIO — O navio "Pedro Campbell", que navega com bandeira do Panamá, arribou ontem ao pôrto do Rio de Janeiro com avaria em suas máquinas. O navio deixou Buenos Aires e se dirigia para Havana. Seu comandante é o capitão Nicolas Alteser. O único passageiro, o argentino Raul Arturo Larrasco, de 58 anos, declarou que vai a Cuba tratar de negócios e que é comerciante de profissão. O barco de 2.394 toneladas transporta carga diversa.

MISSA DA COLÔNIA CAPIXABA

RIO — A colônia espiritossantense sediada no Estado da Guanabara fará realizar, no próximo dia 10, segunda-feira, às 10 horas, na Igreja de São Francisco de Paula, uma missa em louvor a N. S. da Penha, padroeira do Estado do Espírito Santo. A comissão promotora está convidando todos os conterrâneos capixabas para comparecerem àquela cerimônia religiosa.

MÉDICOS DO IAPI DEBATEM AS REIVINDICAÇÕES DA CLASSE

Em reunião ordinária convocada para hoje, dia 5, às 20,30 horas, no auditório do Clube Inapiários — Av. Almirante Barroso, 78, 13.º andar — o Centro de Estudos Médicos do IAPI vai debater as reivindicações da classe, tendo em vista, principalmente a redução de vencimentos e a extensão do horário de trabalho. O temário deverá ser o seguinte: "O médico do IAPI frente aos recentes Decretos do presidente da República e as Resoluções das associações de classe".

BANDEIRAS
E FLÂMULAS
CASA MORAES ALVES
URUGUAIANA, 174-A

NERVOSOS O prof. MAURICIO DE MEDEIROS com consultório na Rua da Quitanda, 3 — salas 811 e 812. dá consultas às 2as. 4as. e 6as.. de 9 horas ao meio-dia. — Marcar hora tôdas as manhãs. Fone: ?2-5941.

Carvão economiza para o país: debate no Canal 9

RIO —

Afirmando que o carvão catarinense tem um valor excepcional na economia brasileira, o general Osvaldo Pinto da Veiga superintendente de matérias-primas da Companhia Siderúrgica Nacional, defendeu, diante das câmaras da TV Continental, anteontem, a criação de uma política de energia, em que fôsse considerada a existência do carvão no Brasil e capaz de colocar êsse produto numa situação de prestígio igual à do petróleo, com o qual tem importância comparável.

O debate do assunto carvão no Canal 9 abriu uma série de programas que o Departamento de Relações Públicas do DIARIO CARIOCA promoverá, como preparativos do Seminário Econômico do Carvão Nacional, previsto para junho dêste ano. Compareceram, além do general Pinto da Veiga, o engenheiro Aníbal Alves Bastos, presidente da Comissão Executiva do Plano do Carvão Nacional, industrial e "expert" em assuntos carboníferos, e o sr. Alvaro Catão, conhecido homem de sociedade, diretor do Sindicato dos Mineradores de Carvão e emprêsas especializadas no produto.

ECONOMIZA DIVISAS

— "Criador de indústrias e de técnicos, o carvão proporciona uma considerável economia de divisas para o nosso país e o fará em muito maior escala a partir do momento em que se conseguir resolver o problema de mercado do carvão-vapor, com o qual se debate a indústria atualmente" — disse o general Pinto da Veiga.

— "A Alemanha, país produtor de bons carvões, extrai para utilizar em sua grande usina termelétrica de Fortuna, um linhito de duas mil calorias, ao passo que o Brasil estoca carvão com um potencial energético de 5.500. Além disso, só conseguimos industrializar carvão para cobrir 40% da nossa demanda, e importamos os restantes 60% para satisfazer o consumo do país".

SÃO PAULO LIGHT

Perguntado por que a usina termelétrica da São Paulo Light, instalada em Piratininga, não utiliza o carvão-vapor brasileiro, e sim o "flue-oil" importado e refinado em Cubatão, o general Pinto da Veiga explicou:

— "A São Paulo Light quando se instalou em 1951, com equipamento destinado a queimar "flue-oil", a indústria de carvão de Santa Catarina não tinha condições nem de produção nem capacidade de transporte para abastecer, em tudo ou em parte, com segurança, aquela usina. E hoje, ela não utiliza o carvão catarinense em face da falta de uma política de energia a que já nos referimos, na qual fôsse considerada precìpuamente a existência de um carvão de vapor compulsòriamente produzido na operação de tratamento do carvão bruto para produção de carvão metalúrgico, destinado a abastecer o parque siderúrgico do país, em crescimento".

MERCADO E EXTRAÇÃO

Respondendo a perguntas sôbre os atuais preços do carvão, bem como acêrca das condições de vida dos homens que trabalham nas minas carboníferas, o sr. Álvaro Catão afirmou que "os atuais preços do produto são satisfatórios, para o momento, devendo necessitar de um reajustamento, se o cruzeiro continuar a perder o seu poder aquisitivo".

— "Os operários das minas de carvão têm um salário superior em 80% ao salário-mínimo da região e as companhias sempre se preocuparam em manter o nível de vida de seus trabalhadores à altura dêsse padrão salarial, construindo vilas residências e proporcionando-lhe, tanto quanto possível no nosso país, assistência médico-social adequada".

CONSUMO

Recordando que no encontro do presidente Jânio Quadros com os governadores de Santa Catarina, Rio Grande do Sul e Paraná, o chefe do govêrno "determinou o rápido andamento da construção das usinas termelétricas de Capivari, Figueiras e Charqueadas", o engenheiro Aníbal Alves Bastos, presidente da Comissão Executiva do Plano do Carvão Nacional, industrial e "expert" em assuntos carboníferos, declarou diante das câmaras do Canal-9:

— "Encarecendo a inauguração, com a maior urgência, daquelas usinas, o presidente da República não só deu impulso à iniciativa de atender à demanda de energia na região a que elas vão servir, como principalmente procura resolver, em definitivo, como vai resolver a questão do consumo dos carvões consequentes do aproveitamento do carvão metalúrgico. Essas providências corresponderam aos anseios das população dos Estados do Sul e dos produtores de carvão, que terão, num futuro próximo, possibilidade de atender às necessidades de consumo das grandes usinas da COSIPA e da USIMINAS".

REUNIÃO DO BID NO RIO

RIO —

Procedente de Lima, desembarcou, ontem, no Aeroporto do Galeão, o sr. Alfonso Grados, chefe do Escritório de Informações para a América Latina do BID, a fim de auxiliar os preparativos da reunião dos diretores do Banco Interamericano do Desenvolvimento que será inaugurada na próxima segunda-feira, dia 10 do corrente.

PROIBIDAS AS ADMISSÕES DA R.F.F.

RIO —

Em portaria baixada, ontem, o engenheiro Hermínio Amorim Júnior proibiu as admissões de pessoal na Rêde Ferroviária Federal, sob qualquer título ou categoria. Os casos de absoluta necessidade de serviço deverão ter audiência prévia e expressa da direção da RFF, depois de cuidadosamente examinados.

SÚMULA DE MINAS

Solução da Rio Doce é esperada em Minas

BELO HORIZONTE, MG —
(Da sucursal)

Setores mais atentos do Estado aguardam, com especial interêsse, o que decidirá o Supremo Tribunal Federal sôbre a remoção da sede da Cia. Vale do Rio Doce, que foi obstada por mandado de segurança de um dos acionistas, medida impetrada sob o fundamento de largo prejuízo financeiro para a emprêsa com a mudança para Belo Horizonte, determinada anteriormente pelo presidente Jânio Quadros.

Notícia do Palácio do Planalto informa que o sr. Jânio Quadros, antes de seguir para Campo Grande, onde foi fazer caçada de Semana Santa, recomendou se cuidasse da transferência da Cia. Vale do Rio Doce para Vitória, descumprindo, êle próprio, o memorando que determinava a vinda da emprêsa para a capital mineira.

PELEGUISMO E TRABALHISMO

Dando prosseguimento aos debates políticos que se realizam por iniciativa dos Centro de Cronistas Políticos, far-se-á ouvir, dia 8, o deputado San Tiago Dantas. O líder trabalhista abordará interessante tema, versando sôbre o "peleguismo o trabalhismo".

FESTIVAL DE ARTE

Teve início a I Jornada Popular de Arte, organizada pela União Estadual dos Estudantes, com o patrocínio da Prefeitura de Belo Horizonte. Foi levada a efeito, às 20 horas de anteontem, no conjunto residencial operário de Santa Maria, com a participação do Balé Klaus Vianna, do Coral Polifônico, da Sociedade Coral de Belo Horizonte e do Teatro Experimental, a audição inaugural da jornada. A população daquele núcleo operário apreciou excelentes números de teatro, balé e canto. A jornada prosseguirá, domingo próximo, na Praça São Vicente de Paulo, com o comparecimento, também, do Coral Universitário

VÁRIAS

— Causou revolta ao povo de Januário a destituição, a pedido do diretório local da UDN, do sr. João Lagoeiro dos Santos do cargo de diretor da "Escola Normal Olegário Maciel"

— Os festejos da Semana Santa em Santa Bárbara caracterizaram-se pela boa ordem observada nas solenidades graças à boa-vontade do vigário local, pe. José Maria Becho. As comemorações em Santa Bárbara nada ficaram devendo como expressão de religiosidade, às festividades tradicionais de Ouro Prêto, Sabará e Mariana. As festas obedeceram à orientação da seguinte comissão: Celso Cerqueira Lima, Válter Soares Noronha, Raimundo Mota Moreira, Antônio de Melo Guimarães, Hermenegildo Gomes da Silva, Eélio D'Ângelo, José da Conceição Lopes, Heitor Emery, d. Iracema Pessoa, d. Irene Linhares, d. Araci Gonçalves Novais, d. Maria da Conceição T. Machado, d. Maria José dos Santos Pena, d. Araci Lírio Brant, srtas, Jesuína Claudina Pereira, Isméria Lírio Brant e Clotilde Ribeiro.

— Constituíram-se na maior demonstração de piedade e fé as comemorações da Semana Santa em Januária. O povo januarense dispensou às comemorações o maior interêsse. As festividades marcaram autêntica expressão de religiosidade. Foram coroados de êxito os esforços do bispo da Diocese de Januária, d. Daniel Tavares Baeta Neves

— Estudantes de arquitetura estiveram em Governador Valadares escolhendo o local para elaboração de um projeto que cria a Universidade do Trabalho. Vão promover naquela cidade uma exposição de arquitetura, com conferências e debates.

— Foi instalado oficialmente o Ginásio de Vargem Alegre, no município de Caratinga. A mesa que presidi os trabalhos da instalação estava assim constituída: pe. Uriel Almeida Leitão, José de Paula Maciel, Reginaldo Machado, Antônio Côrtes, Milton Chagas e os jornalistas Etiene Filho e Augusto Ferreira Neto.

— O Departamento Nacional de Obras e Saneamento comunicou à Prefeitura de Ouro Fino não dispor de verba para os trabalhos do novo serviço de água da cidade. O prefeito local, sr. Paulo Clef, enviou ofício de apêlo ao DNOPS, solicitando solução justa à aspiração dos ourifinenses.

Colaboram no Brasil 44 técnicos da ONU

RIO —

Quarenta e quatro técnicos das Nações Unidas e de agências intergovernamentais ligadas à organização internacional, emprestam, atualmente, sua colaboração a várias instituições brasileiras, segundo o Centro de Informações da ONU no Rio de Janeiro.

Dêsses especialistas, sete foram enviados ao Brasil, pelo programa de Assistência Técnica, dois pela OMS, cinco pela UESCO, dois pela OIT, vinte e quatro pela FAO e quatro pela Agência Internacional de Energia Atômica. Procedem da Alemanha, Argentina, Austrália, Dinamarca, Espanha, EUA, França, Holanda, Índia, Itália, Jordânia, Noruega, Paraguai, Peru, Portugal, Reino Unido, Urugai e Vietnam.

ONDE TRABALHAM

As instituições brasileiras junto às quais estão trabalhando êsses técnicos são: Banco do Nordeste do Brasil, Superintendência do Desenvolvimento do Nordeste (SUDENE), Serviço Nacional de Recenseamento, Instituto Nacional de Reabilitação (São Paulo), Instituto Osvaldo Cruz, Centro Regional de Pesquisas Educacionais (S. Paulo), Faculdade de Filosofia da Universidade de S. Paulo, Serviço Nacional de Aprendizagem Industrial (SENAI), Universidade Rural (Km 47), Associação Brasileira de Crédito e Assistência Rural (ABCAR), Instituto de Pesca Marítima (S. Paulo), Serviço Florestal (Ministério da Agricultura), Superintendência do Plano de Valorização Econômica da Amazônia, Cooperativa de Laticínios de Pelotas (RGS), Emprêsa de Conservação do Solo, Água e Mecanização Agrícola (ECOSAMA), Secretaria de Educação e Cultura do Rio Grande do Norte, Comissão Nacional de Energia Nuclear e Universidade Católica do Rio de Janeiro.

CONGRESSO DA JUVENTUDE TRABALHISTA

RIO —

Terá lugar, às 20,30 horas do próximo dia 7, no auditório da Associação Brasileira de Imprensa, o ato de instalação do I Congresso Estadual da Liga Regional da Mocidade Trabalhista do Estado da Guanabara. O ato contará com a presença dos srs. João Goulart (vice-presidente da República), Rubens Berardo, Sérgio Magalhães e Almino Afonso (deputados federais) e o governador Leonel Brizola (do Rio Grande do Sul), que fará uma conferência sôbre o "Plano de Escolarização do Rio Grande do Sul".

CABELOS BRANCOS
JUVENTUDE ALEXANDRE
EVITA-OS, SEM TINGIR

Serviço aéreo "Coach Service" vitorioso nos EE UU inédito na América do Sul

Faça sua próxima viagem pela NAB

Serviço no sistema da Port. Min. Aer. 411-GM-5 de 10-5-1959

com 45% de economia! nas tarifas

PREÇOS S/COTA DE PREVIDÊNCIA

DO RIO DE JANEIRO PARA:		DO RIO DE JANEIRO PARA:		DO RIO DE JANEIRO PARA:		DO RIO DE JANEIRO PARA:	
Aracaju	Cr$ 5.080,00	Carolina ...	Cr$ 6.500,00	Maceió	Cr$ 5.680,00	Salvador ...	Cr$ 4.290,00
Bauru	" 2.430,00	Corumbá ...	" 5.400,00	Mossoró ..	" 7.720,00	São Luís ...	" 6.610,00
Belém	" 8.390,00	Cuiabá	" 6.660,00	Natal	" 7.050,00	Vitória	" 1.740,00
B. Horizonte	" 1.460,00	Diamantina .	" 2.100,00	P. Velho ..	" 8.990,00		
Brasília	" 3.660,00	Fortaleza ...	" 8.230,00	Recife	" 6.250,00		
C. Grande ..	" 4.350,00	G. Mirim ..	" 9.000,00	R. Branco .	" 10.920,00		
Caravelas ..	" 2.700,00	J. Pessoa ..	" 6.600,00	São Paulo .	" 1.110,00		

e nas passagens de Ida e Volta 10% de desconto na Volta

SOMENTE A N.A.B. PODE PROPORCIONAR ESSES PREÇOS

NAVEGAÇÃO AÉREA BRASILEIRA S.A.

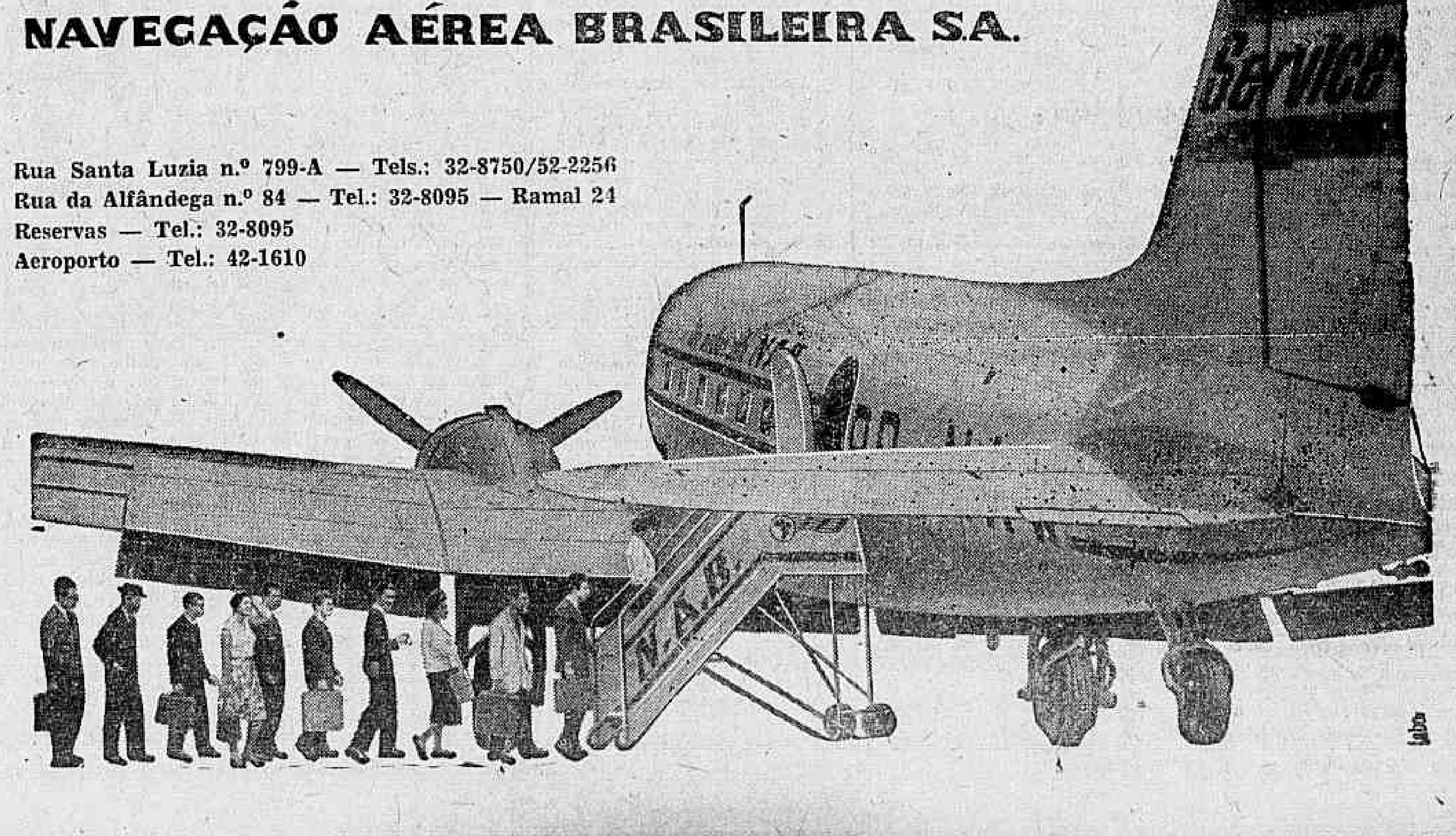

Rua Santa Luzia n.º 799-A — Tels.: 32-8750/52-2256
Rua da Alfândega n.º 84 — Tel.: 32-8095 — Ramal 24
Reservas — Tel.: 32-8095
Aeroporto — Tel.: 42-1610

Diario Carioca

Fundado em 17 de julho de 1928

QUARTA-FEIRA, 5 DE ABRIL DE 1961

Nossa opinião

Candidato a ditador

O SR. Jânio Quadros fizera um grande mistério em tôrno de sua fala de ontem na TV. Versões desencontradas surgiram, desde logo, sôbre o conteúdo da bomba oratória, tôdas, porém, condizentes em afirmar que o presidente ia tranquilizar a nação, acenando com a minoração de seus sacrifícios, e anunciar providências drásticas de contrôle do comércio e dos bancos, bem como de repressão à atividade dos especuladores.

Saiu o que se esperava, não se confirmando a antecipação de alguns inocentes que apostavam no congelamento dos preços. Pelo menos por enquanto não pensa o presidente da República nessa medida perigosa e improfícua. Pelo contrário, pensa em decretar preços mínimos para os produtos agrícolas, novo impacto no mundo dos preços, com nova alta imediata dos alimentos.

O prato de sustância, mesmo, foi o anúncio do anteprojeto da lei anti-truste, a ser enviado amanhã ou depois ao Congresso. Desarquivou-se o trabalho do último ministro da Justiça da ditadura Vargas, procurou-se atualizá-lo, pondo-lhe meia-sola, e pespegou-se-lhe um novo rótulo.

Em 1945 a tentativa de Agamenon Magalhães se frustrou porque se viu claramente que ela tendia a reforçar o domínio do govêrno sôbre as classes produtoras, obrigando-as a sustentar a ditadura ameaçada. Um jornalista de talento e grande combatividade liderou a batalha contra a lei, que êle apresentava ao país como um monstro engendrado pela tirania, dando-lhe, por sugestão da máscara oriental de seu autor, o pitoresco apelido de "Lei Malaia". Êsse jornalista era o sr. Carlos Lacerda, hoje nosso governador, pela graça de Deus e aclamação de um têrço dos cariocas.

Vamos ver agora como é que o sr. Lacerda se manifesta sôbre a "lei malaia" do atual presidente da República.

Na verdade, a tese de Lacerda em 45 é perfeita: um homem com tendências ditatoriais no govêrno procura aproveitar as dificuldades das classes pobres para converter-se em ditador. Os problemas angustiantes dos que lutam contra o aumento do custo da vida podem ser convertidos, pelos governantes demagogos, em degraus para o poder supremo e incontrastado. Assim, medidas econômicas "populares", jogando aparentemente os pobres contra os ricos, e exigindo para a sua execução um Executivo cada vez mais forte, levam inevitàvelmente ao regime discricionário.

Quando um presidente da República, no sistema presidencial como o que nos rege, consegue liquidar ou domesticar o chamado poder econômico, ao mesmo tempo que afaga as classes pobres, mistificando-as, então é que o regime democrático representativo está realmente em perigo.

O tom arrogante, o ar de gênio incompreendido, alternado com a atitude do mestre-escola do tempo da palmatória e da vara-de-marmelo — isso o que mais impressiona no discurso de ontem do presidente da República. Faltou-lhe a graça do Estado, o toque de grandeza próprio das orações dos líderes serenos que não improvisaram uma carreira para chegar à chefia da Nação.

E quem pôde fugir ao cotêjo com os discursos de Juscelino, cheios de otimismo e de fé nos destinos dêste país, ditas ao povo com a naturalidade e a elegância dos verdadeiros oradores?

Amanhã estará desarticulada a trama dos falsos argumentos e da prestidigitação com as cifras. O que ficará do show de ontem é a imagem do homem que pôsa de gênio e despresa o juizo que dêle fazem seus concidadãos, jactando-se de ser, a esta hora — que prosa! — o homem mais impopular do país.

Briga de janistas

O governador do Estado da Guanabara denunciou o ministro do Trabalho e Previdência Social por exercer atividades extremistas. E o fêz em telegrama enviado ao presidente da República. Disse o sr. Carlos Lacerda, segundo foi divulgado, que o sr. Castro Neves colocou sua Pasta a serviço dos comunistas. Com êsse apoio oficial, os bolchevistas estão conquistando o contrôle dos órgãos sindicais. O ministro defendeu-se afirmando que a interferência nos pleitos partira do governador.

Acontecera apenas que o sr. Lacerda vinha sendo derrotado e, por isso, queixava-se do Ministério do Trabalho, que não contribuíra para o seu insucesso eleitoral nas entidades de classe. E acrescentou que não era procedente a alegação quanto à filiação dos eleitos ao credo moscovita. Isso não passava de exploração.

Aí está a briga entre dois próceres janistas. As recriminações são recíprocas. E o episódio reveste o aspecto de escândalo público. Na verdade, um governador acusa um ministro de atividades contrárias ao regime e recebe resposta contundente, onde se declara que a imputação é falsa e capciosa. Começou muito cedo a desagregação do bloco situacionista.

Dupla crueldade

O PRESIDENTE da República demitiu milhares de servidores públicos na sexta-feira da Paixão. Depois, talvez acossado pelo remorso, ou alarmado face às críticas feitas ao govêrno, resolveu baixar decreto estabelecendo prioridade para futuro aproveitamento dos funcionários exonerados. Acontece, porém, que a Lei de Classificação de Quadros proibiu quaisquer nomeações sem concurso de títulos e provas. Dêste modo, o ato presidencial se torna inócuo, inoperante, desnecessário, supérfluo.

Que adiantou efetivamente a medida? Nada, absolutamente nada. Entretanto, serviu à demagogia oficial. Despertou esperanças entre as vítimas do cutelo governamental, que não conhecem os dispositivos legais que agora regulam o ingresso nos quadros do pessoal da União.

Os desempregados, lendo os dispositivos baixados pelo sr. Jânio Quadros, ficaram na doce ilusão de que amanhã seriam readmitidos. Engano d'alma ledo e cêgo. Na verdade, só pelo concurso poderão voltar aos postos que vinham ocupando a partir de setembro de 1960.

O govêrno foi duplamente cruel com essa gente. Primeiro, demitiu os funcionários. Depois, explorou a sua boa-fé com a mais lamentável das mistificações.

RACISMO ÀS AVESSAS

DANTON JOBIM

O MINISTRO do Exterior partiu para o Senegal, a fim de representar o nosso govêrno nas festas com que será celebrada a independência dessa antiga possessão francesa. Um cardeal negro africano virá ao Brasil a convite do Itamarati. Vamos votar contra Portugal nas Nações Unidas, apoiando a intervenção em seus negócios internos, a fim de satisfazer a causa da "libertação" de uma de suas províncias africanas.

E' a africanização da nossa política externa, comandada pelo sr. Jânio Quadros, que assim pretende livrar-se de um velho complexo de culpa, por ter impedido, quando prefeito, que se elevasse uma estátua à Mãe Prêta na capital paulista. Esse amor súbito pelos homens de côr, traduzido na deliberada escolha de intelectuais negros para certos cargos de relêvo, é uma política insensata e perigosa. Afinal, quem é que, na vida pública brasileira, se opõe à elevação social e política do negro? E quem se lembrou de vedar o acesso às repartições públicas, ou mesmo a altas funções de govêrno, à gente de côr? O sangue mestiço de Nilo Peçanha não impediu que êle ocupasse altas funções de liderança e chegasse até a presidência da República.

Talvez o Itamarati e a Escola Naval tenham sido os últimos redutos de um falso arianismo, que vinha da Monarquia. Hoje estas próprias barreiras caíram. E o pretexto para evitar o ingresso ali de negros ou mulatos era que diplomatas e oficiais de Marinha tinham de manter contato com nações brancas, das mais sensíveis ao preconceito racial, o que poderia gerar incidentes desagradáveis. Mas já tivemos a curiosa situação de ter ministro do Exterior mulato, no Itamarati, comandando um regimento de diplomatas arianos, ou que pareciam tal.

O PERIGO da política demagógica do sr. Jânio Quadros é justamente o de criar o problema da discriminação racial num país em que ela na verdade não existe.. Onde está o nosso grande escritor negro? Cruz e Sousa porventura o seria? Não, o papa do nosso simbolismo era simplesmente um negro escritor, assim como Rebouças era um negro engenheiro e não um engenheiro negro.

Poetas negros, engenheiros negros existem, por exemplo, nos Estados Unidos, onde a minoria racial se isola e procura, dentro da comunidade negra, os seus próprios caminhos.

E, por falar nos EE. UU., como se explica que tenha a grande nação propendido para a intervenção da ONU em Angola, ferindo a soberania portuguêsa, que há séculos se exerce sôbre a região?

AMANHÃ poderiam pleitear que a ONU se fôsse meter em Pôrto Rico, a fim de elevar o nível de vida dos **boricuas**, que é muito mais baixo do que o dos Estados Unidos. Entretanto, há em Pôrto Rico uma corrente partidária da independência completa do Estado Livre e Associado, se bem que a maioria dos porto-riquenhos prefira a união com os Estados Unidos, que ajuda generosamente o país. Mas essa pequena minoria justificaria, por si só, que a ONU fôsse manter o bedêlho em território americano, para saber como vivem os patrícios do governador Marin?

Ao Brasil, tão fraternalmente ligado a Portugal, é que não compete encorajar movimentos nativistas em Angola, sobretudo porque não há sinal de que exista, objetivamente, nesta hora, o problema da independência angolana, de sorte que tenhamos de tomar posição em face dêle. O que se filtra, das notícias para cá enviadas pelas agências internacionais de notícias, é que a inquietação do Congo se propaga a certas regiões despoliciadas da província ultramarina, invadida por agitadores aqui e ali, na fronteira com a tumultuária República.

MAS o govêrno do sr. Jânio Quadros quer tornar-se o campeão da África irredenta. E' apenas uma das faces de sua política rasteira, de explorar às avessas o preconceito de côr num país em que êle virtualmente não existe.

BID & CELULOSE

CONCLUIU-SE, afinal, a operação de financiamento projetada entre uma emprêsa brasileira e o Banco Interamericano de Desenvolvimento, num montante de 4.7 milhões de dólares, que serão utilizados na montagem de uma fábrica de polpa de celulose e instalações afins no Estado do Paraná.

A transação em aprêço, iniciada no govêrno do sr. Juscelino Kubitschek, poderá proporcionar ao nosso país condições de atender mais de pronto à demanda do consumo interno dêsse produto. Por outro lado, a entidade bancária financiadora é, igualmente, um fruto indireto da Operação Pan-Americana. O proprietário das instalações é a "Lutcher Celulose e Papel Sociedade Anônima".

CUSTO DA OBRA

O custo total da obra, cuja construção demorará 18 meses, será de um equivalente a US$ 13 milhões.

O empréstimo é feito com os recursos ordinários de capital do banco. Um máximo de 2.500.000 dólares será entregue em divisas estrangeiras e o equivalente de 2.200.000 dólares em cruzeiros. Um total de 4.100.000 dólares do empréstimo do banco será utilizado para custear gastos dentro do Brasil, os 600.000 dólares restantes atenderão serviços de engenharia e outros custos em câmbio estrangeiro.

A obra consiste na construção de uma fábrica para fabrico de polpa de pinho de fibra longa, uns 100 quilômetros ao Sudoeste de Guarapuava, Estado do Paraná. Os trabalhos das estradas da zona, e construção de 150 casas e de uma pista de aterragem.

Quando terminada a fase atual dos trabalhos de construção, a fábrica deverá produzir 124 toneladas métricas diárias de polpa. O total equivale aproximadamente a uma têrça parte das importações brasileiras de polpa de fibra longa, nos últimos anos.

Os resíduos de madeira das serrarias do Paraná que funcionam na zona serão utilizados como matéria prima pela fábrica de polpa. Além disso a Lutcher comprou grandes quantidades de pinhos para seu próprio uso quando não houver disponibilidade de resíduos de madeira.

Os principais acionistas da emprêsa, a família Lutcher Brown, tiveram uma fábrica de polpa no Estado Norte-americano de Luisiana até 1955, e desde 1950 possui e opera uma fábrica de papel

(Conclui na 7ª página)

O Que Se Diz:

... QUE nem o ministro da Fazenda, Clemente Mariani, nem o governador da Guanabara, Carlos Lacerda, assistiram, ontem, à fala do presidente Jânio Quadros, na Televisão, porque, à mesma hora participavam de um jantar comemorativo do casamento de seus filhos...

•

... QUE a "gestapo" do funcionalismo da Guanabara dará o flagrante hoje no funcionário Ibrahim Sued, um dos que mais prega medidas contra funcionários relapsos e o que nunca apareceu no Montepio, de onde é funcionário há anos, assim como não comparece ao Departamento de Turismo, para onde foi chamado depois da "grita" contra sua folga...

•

... QUE o expediente do famoso colunista-janista-lacerdista-pró-Fulgêncio Batista no Departamento de Turismo é dado em sua coluna, com algumas notinhas a respeito do incremento do dito turismo...

•

... QUE, falando em notas do colunista, na semana passada saiu em sua coluna uma denúncia da reabertura do jôgo no Estado do Rio...

•

... QUE no fim-de-semana, êle foi visto no Hotel Higino, em Teresópolis, perdendo mais de 80 mil cruzeiros na roleta, no bacará e no "campista"..

Os 40%.

MAURÍCIO DE MEDEIROS

(Da Academia Brasileira de Letras)

O ministro Catete Pinheiro é médico. Não sei se a política o afastou do exercício da profissão. Em todo o caso foi nela que êle fêz nome eg rangeou as simpatias que o levaram ao exercício de cargos políticos. E é a ela, finalmente, que deve sua atual posição de relêvo, como ministro da Saúde.

Dessa circunstância não deveria jamais o digno ministro esquecer em nenhum momento de sua vida pública.

E' injustificável, pois, sua atitude apoiando o ato do presidente Quadros revogando, por decreto, dispositivos de Lei, pelos quais tinham seus colegas médicos direito a uma gratificação suplementar de 40% de seus vencimentos, quando exercessem função, que, por sua natureza, importasse em risco de vida.

Até agora a nenhum médico ocorreria responsabilizar o colega Catete Pinheiro pelo injusto e ilegal ato do presidente.

Todo o mundo sabe como o país está sendo governado. O cargo de ministro é uma aparatosa ficção, pois nenhum ministro ousa opinar nem em coisas de sua pasta, quanto mais em uma medida geral, que atinge não apenas médicos, mas outras profissões liberais.

Ninguém esperaria que o sr. Catete Pinheiro pedisse sua demissão por ver atingida por uma medida arbitrária a classe profissional a que pertence e que vem se mostrando tão coesa na defesa de seus direitos, desde que foi fundada a Associação Médica Brasileira e se constituiram os Conselhos de Medicina.

Agora, porém, verificamos que a medida arbitrária, que feriu tão profundamente a classe médica, mereceu a solidariedade expressa do ministro da Saúde, solidariedade que, sôbre ser desnecessária e inoperante em face do atual sistema de govêrno do país, desvincula o ministro da classe profissional a que pertence.

E afinal por que veio de público o ministro Catete Pinheiro inoportunamente dar sua opinião sôbre o assunto? Em que argumentos se baseia o ilustre esculápio?

Nos abusos praticados na aplicação da Lei, tal como eu aqui apontei em meu comentário de 28 de março último: médicos em função burocrática recebendo gratificação de risco de vida, que não corre nenhum risco em tais funções burocráticas. Mas o govêrno tem nas mãos todos os elementos para apurar tais funções e eliminá-los. E' o que o ministro Catete Pinheiro, como médico, deveria ter sugerido ao presidente Quadros, se êste fôsse accessível a qualquer sugestão de seus ministros.

Os abusos ou a má aplicação da Lei não justificam sua revogação, tal como arbitràriamente fêz o presidente da República.

Que êste ordenasse uma revisão dos casos em que a gratificação de 40% foi concedida, para cortá-la quando tivesse sido dada fora dos têrmos exatos da Lei, estaria certo e a própria classe médica nada teria a reclamar. Mas como foi feito, além de antipático será uma fonte de questões judiciárias contra a União, pois que, em muitos casos foi a própria Justiça que mandou atribuir tal gratificação.

Panorama Econômico — NO BRASIL E NO MUNDO

Reuniões secretas: um sintoma de apreensão

EM todo o país sente-se avolumar-se o clima de insatisfação e de intranqüilidade social, gerado pelas medidas de ordem econômica e financeira postas em prática pelo novo govêrno federal, principalmente através da Instrução 204, da Superintendência da Moeda e do Crédito, que transferiu para o mercado de taxa livre a maior parte de nosso comércio exterior, que duplicou o valor do chamado câmbio-de-custo e que introduziu, ainda, outras profundas alterações no sistema cambial brasileiro.

A despeito de afirmações em contrário que têm sido feitas por alguns líderes das classes produtoras, que pretendem se situar numa posição favorável diante do atual govêrno, mas que, na realidade, estão longe de representar, efetivamente, o pensamento da indústria, do comércio ou da agricultura, a verdade é que a produção, no seu sentido mais lato, mostra-se altamente apreensiva com os rumos que estão sendo tomados pela política financeira do sr. Jânio Quadros, baseada, ùnicamente, nos conceitos da economia ortodoxa, sem que, lateralmente, cuide dos conceitos sociais ìntimamente agregados ao processo geral do desenvolvimento brasileiro.

Prova disso são as reuniões de caráter secreto que estão sendo levadas a efeito pelas classes conservadoras do Centro, do Sul, do Leste, do Nordeste e do Norte do país, para examinar as repercussões da lamentável Instrução 204, da SUMOC.

A par disso, as manifestações populares de desagrado contra a alta vertiginosa do custo-de-vida (cujas taxas de incremento foram, infantilmente, menosprezadas pelo sr. Jânio Quadros e seus assessores) mostram uma tendência de agravamento fàcilmente perceptível, quer através da manifestação política verificada pela estrondosa derrota do candidato presidencial à Prefeitura da Cidade de São Paulo, quer através das reivindicações de acôrdos salariais, entre entidades de empregados já que os últimos acêrtos deverão ser revistos, face a alta vertiginosa do preço das utilidades.

A situação brasileira nada tinha do dramático que o atual presidente da República quis proclamar em seu discurso de posse ou na falação que serviu de preâmbulo à instituição da reforma cambial que, açodadamente, pôs em prática, seguindo o figurino gagá de um certo grupo de economistas. A capacidade de endividamento brasileira não foi, sequer, objeto de mensuração como tampouco o foi o processo de industrialização conferido ao país no qüinqüênio 1956-1960. As providências governamentais tiveram o cunho da irreflexão que caracteriza o chefe da nação em tôdas as suas atitudes.

SUDENE em perigo

É possível que venha a ocorrer, pròximamente, a demissão do sr. Celso Furtado da direção da SUDENE. Apesar do prestígio que tem junto ao presidente da República, o qual lhe concede todo o apoio, o sr. Celso Furtado está sofrendo considerável pressão dos grupos políticos do Nordeste, especialmente de Pernambuco. Tal oposição decorre do fato de ser a política da SUDENE, no momento bastante prejudicial à "indústria da fome", praticada por êsses fortes grupos políticos da região.

Café mundial: previsão

O Serviço Informativo do Departamento de Agricultura dos Estados Unidos calcula que a produção mundial de café correspondente à colheita 1960-61 será de 64.900.000 sacas. O recorde de 78.400.000 sacas foi estabelecido na colheita anterior. Calcula igualmente que a produção exportável será de ...... 51.300.000 sacas, cifra que é inferior em 21 por cento à do ano 1959-60. A produção do México, América Central e países das Caraíbas é calculada em 8.600.000 sacas, cifra inferior em 10 por cento à do ano passado, e a de café exportável em 6.600.000 sacas. A da América do Sul calcula-se em 40.100.000 sacas, dos quais 30.400.000 serão para a exportação, o que acusaria uma redução de 33 por cento sôbre o café exportado em 1959-60. A colheita da África é calculada em 13.100.000 sacas, cifra recorde dos quais 12.600.000 sacas se dedicarão à exportação. (UPI-DC)

IAA espera

Apesar da urgente necessidade das autoridades brasileiras de tratarem da questão da cota de açúcar brasileiro para o mercado preferencial norte-americano, nesta ocasião em que se reestrutura a Lei do Açúcar naquele país, sabe-se que o Instituto do Açúcar e do Álcool, até o presente data, não assumiu uma posição decisiva nesse sentido. Enquanto isto, outros mercados fornecedores, como o do Haiti, já estão atuando com todo sucesso junto ao govêrno estadunidense.

Dólar em alta

O dólar norte-americano continua registrando uma acentuada tendência para a alta, em que pesem os esforços das autoridades monetárias no sentido de conter a modificação brusca das cotações. Ontem, o mercado fechou acusando Cr$ 282,00 para as vendas e Cr$ 275,00 para as compras. Recorda-se que logo na vigência da Instrução 204 as cotações firmaram-se, por poucos dias, em tôrno de 260 cruzeiros por dólar.

Lucros da Esso

A "Standard Oil of New Jersey", emprêsa de petróleo que tem filiais em vários países latino-americanos, anunciou hoje que em 1960 seus lucros aumentaram em nove por cento em relação com os de 1959.

M. J. Rathbone, presidente e chefe executivo da emprêsa, e Leo D. Welch, presidente da junta diretora, informaram tal fato no relatório anual que enviaram aos acionistas, cujo número é superior a 680.000.

Em conseqüência, êsses lucros, a valor das ações — também diz o relatório — aumentou em 25 centavos.

"O ano de 1960 — diz o relatório — foi de importantes realizações para a organização. As rendas líquidas consolidadas somaram 3,18 dólares em 1960.

O lucro líquido registrado foi de 688.573.000 dólares, sejo, teve aumento de nove por cento sôbre o ano de 1959". (UPI-DC)

1.º a chegar

O ministro da Economia do Equador, José Ceballos Carrion, em sua qualidade de governador do Banco Interamericano de Desenvolvimento, assistirá à Assembléia Anual de Governadores a realizar-se no Rio de Janeiro de 10 a 14 do mês em curso.

Ceballos Carrion anunciou que viajará ao Rio de Janeiro em fins desta semana. (UPI-DC)

Importação de trigo

As importações brasileiras de trigo em grão, no que se refere ao custo, passaram de US$ 129,3 milhões de dólares, em 1951, para US$ 135,0 milhões, estimados, em 1960.

FRONAPE: economia

As operações de transporte marítimo da FRONAPE resultaram, em 1960, numa economia de divisas para o Brasil de, pelo menos, US$ 8 milhões contra US$ 4,8 milhões em 1959. A capacidade de carga da frota foi acrescida de 143 milhares de twd. representadas pela incorporação de mais oito petroleiros, dos quais três da linha de superpetroleiros.

Petróleo no Brasil

A indústria de refinação de petróleo no Brasil está sendo desenvolvida na sua maior parte, pelas atividades da Petrobrás. No ano passado, de 176 mil barris refinados diariamente no país, 69% foram processados por unidades da Petrobrás.

Diretoria da AGEF

Foi empossada, ontem, a nova diretoria da AGEF, entidade subsidiária da Rêde Ferroviária Federal destinada a construir e operar um sistema nacional de armazéns gerais, frigoríficos e silos, coordenado com as ferrovias. A presidência foi confiada ao engenheiro Alcides de Almeida Rêgo, que até há pouco exercia o cargo de superintendente da Estrada de Ferro Santos a Jundiaí, tendo sido designados diretores os srs. Mário Barbosa Carneiro e Olavo Helene.

A opinião do leitor

Paulistas cheios de Jânio porque sofrem

RIO —

«OS brasileiros para sofrer não precisavam absolutamente elegê-lo presidente» — diz, em carta ao DC, o sr. Pedro Oliveira Júnior, ao mandar um bilhetinho para o sr. Jânio Quadros, no qual lembra que a sua fuga para Mato Grosso é uma prova de que já não pode encarar os paulistas.

E diz mais o sr. José Oliveira Júnior: «Cuidado, não confie muito na sua estrêla, pois pode vir a ser o mais odiado e desprezado dos presidentes desta terra.»

O BILHETINHO

"Exa.: quando os brasileiros lhe deram o voto de confiança que o elevou à dignidade de presidente desta terra, esperavam e queriam a mudança que V. Exa. prometeu, mas supunham que ela apenas traria castigos para os faltosos e os maus.

Nunca podiam imaginar que V. Exa., como um professor mau ou inexperiente, fôsse castigar a torto e a direito, sem saber a quem, e muito menos que V. Exa. fôsse deixar continuar no confôrto e nas facilidades (porque é isso o que se observa) os desonestos e os potentados, para criar os maiores sofrimentos aos honestos e esforçados, já de tão longa data cansados de aguentar com o pêso dos sacrifícios.

V. Exa., de certo modo com razão dada por êsse mesmo povo, julgava-se inderrotável no conceito dos seus compatriotas, mas o recente voto de desconfiança que V. Exa. recebeu do povo paulista no caso Emílio Carlos já lhe deixou ver claramente que o povo brasileiro confia, mas vigia, e, que, V. Exa. poderá, quem sabe, se fizer por merecê-lo, vir a ser o mais desprezado e o mais odiado dos presidentes desta terra.

Cuidado, Exa., não confie demais na sua estrêla nem na boa fé de um povo que é bom e generoso, mas também graças aos céus arguto e inteligente.

A escapada de V. Exa. agora para Mato Grosso é uma prova, aliás, de que V. Exa. já percebeu o declínio do seu poder sôbre a confiança e o coração das massas brasileiras, a começar pelas da terra em que V. Exa. era ídolo — São Paulo. A ninguém passou despercebido que V. Exa. ora já foge dos paulistas, a cujos braços dantes se atirava. E é bom fugir, porque paulista sabe o que quer e tem decisão e "tutano".

Oxalá possa V. Exa. mudar de proceder para bem dos brasileiros que, para sofrer, não precisavam absolutamente de elegê-lo."

S. A. DIARIO CARIOCA

Presidente: Horácio de Carvalho Jr.

Vice-Presidente: Danton Jobim

Diretor-Secretário: Pompeu de Sousa

Diretor-Gerente: Sebastião França dos Anjos

Diretor: Augusto De Gregório e Zélio Valverde

Sede:

AVENIDA RIO BRANCO Nº 25

Presidência	43-3014
Diretoria .. 43-6165 e	43-3930
Revista da Sociedade	23-4437
Polícia .... 23-3239 e	23-5082
Administração	23-4643
Chefia da Redação ..	43-5574
Secretaria	43-5539
Esporte	23-4472
Publicidade	23-3939
Relações Públicas ..	23-3763
Circulação	23-3662
Oficinas e Revisão ..	43-5609

São Paulo: Barão de Paranapiacaba, 61, 4º, grupo 23 — Tels.: 32-5841 e 35-6286

Belo Horizonte: Avenida Afonso Pena, 774, 3º andar sala 308 — Tel.: 4-8844.

Niterói: Avenida Amaral Peixoto nº 60, sala número 611 — Telefone: 2-7893.

Pôrto Alegre: Rua Caldas Júnior, 121, 1º andar, sala nº 4 — Telefone: 6771

ASSINATURAS

Brasil e países da convenção postal:

Semestral	Cr$ 250,00
Anual	Cr$ 400,00

(Outros países):

Semestral	Cr$ 400,00
Anual	Cr$ 800,00

RECLAMAÇÕES — Qualquer irregularidade no fornecimento de jornais às bancas ou da entrega do DIARIO CARIOCA aos nossos assinantes deverá ser reclamada no Departamento de Circulação através de carta ou eplo telefone: 23-3662.

DC-BRASÍLIA

Diretor: Elias de Oliveira Jr.

Edição brasiliense (vespertina) do DIARIO CARIOCA. Sede: Av. W-3 nº 1 (sobreloja) — Plano Pilôto — Tels.: 2-1833 e 2-1838 — Caixa Postal nº 442

SOCIAIS FLUMINENSES

Eleição melhorou a 'Maria Candelaria'

O Petrópolis Country Clube fêz entrega, sábado, de bonitas taças aos golfistas que conseguiram destacar-se durante a temporada de verão. Entre os vencedores, destacam-se Luís Alcivar e Ronaldo Willensens, campeão e vice de Petrópolis. À noite, aconteceu um jantar-dançante com a presença da sociedade petropolitana.

Aconteceu domingo, na residência do cel. Décio (verdadeiro caixa alta de Saquarema) uma festa íntima. Os brôtos desfilaram com os mais atrevidos biquínis, com copos de uísque e com uma verdadeira fúria. A movimentada festinha contou com a presença dos brotos Clarice de Paula, Madalena, Gilda de Campos, dos irmãos Levi e Nei Cormarck. A nota alegre e pitoresca foi a bermuda do cel. Décio.

Voltarão os discos-dançantes, às quartas-feiras, às 20,30 horas, no Araribóia F. C.

O diretor-social do Humaitá Atlético Clube já tem suas atividades sociais para o mês de abril.

O Grêmio Recreativo São Domingos vai oferecer aos associados do Sepetiba F. C. uma recepção dia 8, às 23 hs.

O Clube Esportivo Mauá organizou, para o dia 16, das 10 às 14 horas, uma festa intitulada "Solovox, Samba... e Tal". — O Mauá acontecerá com estréia do solovox recentemente adquirido pelo clube, para o conjunto de Fernando e seu ritmo. Contará com a presença de Miltinho.

O Clube Excursionista dos 30 promoverá, no dia 30, uma excursão-turismo a Teresópolis. Acontecerá na luxuosa sede do Várzea um movimentado baile.

Carlos Ruas contando coisas das atividades sociais do Clube Central. A eleição do aristocrático clube da Zona Sul — vai pegar fogo.

Visitarei, hoje, Volta Redonda e Barra Mansa, a fim de organizar o concurso para a escôlha da mais bela srta. dessas cidades.

Determinada funcionária — jovem e bonita — melhorou muito, funcionalmente, após a eleição da nova Mesa da Assembléia Legislativa. Depois ou conto.

CONTINENTINO PÔRTO.

MERCADOS e COTAÇÕES

CAMBIO LIVRE

O mercado de câmbio livre abriu ontem irregular e sem alteração nas taxas. Durante o dia, o mercado estêve fraco, com os bancos particulares sacando o dólar a Cr$ .. 283,00 e comprando a Cr$ .. 276,00 e a libra a Cr$ 792,00 e a Cr$ 772,00 respectivamente. Fechou irregular e fraco.

BANCOS PARTICULARES

ABERTURA

	Com.	Vend.
Dólar	275,00	282,00
Libra	769,00	789,00

Franco suíço	66,75	66,37
Florim	76,57	78,52
Marco	69,28	71,04
Schilling ..	10,62	10,88
Escudo	9,65	9,93
Franco bel.	5,512	5,653
Lira	0,441	0,4524
Franco fran.	56,13	57,56

FECHAMENTO

Dólar	276,00	283,00
Libra	772,00	792,00

Câmbio Oficial

O Banco do Brasil declarou operar no mercado de câmbio oficial exclusivamente para PVC, em circulação as seguintes taxas:

	Cr$
Libra	53,0214
Dólar	18,92
Franco francês	3,8710
Franco belga	0,3803
Franco suíço	4,3932
Lira	0,0305
Coroa sueca	3,6720
Coroa dinamarquesa	2,7491
Escudo	0,6679
Schilling	0,7360
Pêso uruguaio	1,7756
Marco	4,7758
Florim	5,2768

MERCADO ESPECIAL

O Banco do Brasil, para compras relativas às exportações de mercadorias afixou as seguintes taxas:

	Cr$
Libra	251,768
Dólar	90,00
Franco francês	18,369
Franco belga	1,804
Franco suíço	20,853
Lira	0,144
Coroa sueca	17,422
Coroa dinamarquesa	13,632
Escudo	3,150
Schilling	3,456
Pêso uruguaio	8,154
Marco	22,672
Florim	25,056

CAMARA SINDICAL

Médias cambiais fixadas em 30 de março de 1961.

OFICIAL

Países	Mercado Cr$

LIVRE

Países	Mercado Cr$
América do Norte, Dólar	276,46
Alemanha, Marco	69,77
França, N. Franco	56,30
Holanda, Florim	77,38
Inglaterra, Libra	776,50
Itália, Lira	0,4470
Portugal, Escudo	9,70
Suíça, Franco	64,10

MOEDAS

Países	Mercado Cr$
América do Norte, Dólar	275,62
Argentina, Pêso	3,25
Chile, Pêso	0,2360
Espanha, Peseta	4,52
França, N. Franco	56,15
Itália, Lira	0,44
Peru, Sol	9,70
Portugal, Escudo	9,37

Bôlsa de Valores

A Bôlsa de Valores trabalhou ontem em condições mais ativas registrando-se negócios desenvolvidos nos diversos papéis em movimento. As apólices da União nominativas e ao portador ficaram sem alteração. As Obrigações de Guerra, Grau III, cotaram-se em baixa e as do Reaparelhamento Econômico inalteradas. As Estaduais e Municipais regularam calmas e sem modificação. As ações de bancos continuavam estacionárias. As ações das Lojas Americanas e Cimento Aratu acusaram baixa e as da Sanson Vasconcelos alta, mantendo-se as demais sem alteração digna de importância. Foram vendidos durante os pregões 83.208 títulos, na importância de Cr$ 36.753.522,00 tudo como se verifica em seguida.

VENDAS REALIZADAS — ONTEM

	Cr$
Apólices da União	
21 Unif.	630,00
12 D. Emis. Nom.	630,00
40 Idem port.	730,00
6487 D. Emis. pt. Caut. Pecuárias C-5 SV	835,00
1 Idem de Cr$ 500 - C-5 SV	417,50
1239 Reajustamento	730,00
Obrigações	
25 Reaparelhamento	700,00
254 Grau III - 6% de Cr$ 100	735,00
47 Idem de Cr$ 5000	3.675,00
Estaduais — Apls.	
141 S. Paulo Uniformizadas Ex-J	880,00
Municipais	
160 Lei 800	565,00
750 Lei 820 P-A	600,00
540 Idem	603,00
500 Pref. Niterói 8%	20,00
Bancos — Ações	
150 Brasil	1.670,00
14 Imobiliário e Comercial C-50%	500,00
Companhias	
1000 Expresso Federal	324,00
500 Brasileira de Energia Elétrica pt.	210,00
3587 Brahma Ord.	645,00
50 Idem Pref.	625,00
2973 Idem	628,00
500 Idem	629,00
2900 Idem	630,00
58 Cig. S. Cruz pt.	4.050,00
18 Idem	4.100,00
20 Cimento Aratu	3.350,00
1000 Cimento Trilho Otero Ord.	1.000,00
1132 D. de Santos Nom.	117,00
1158 Idem	118,00
32080 Idem port.	120,00
50 Line Material do Brasil Ord.	2.000,00
33 Lojas Americanas	2.490,00
40 Idem	2.500,00
1000 Mesbla pt.	265,00
700 Petrobrás Pref.	325,00
7 Sanson Vasconcelos Ord.	700,00
6 Idem Pref.	700,00
700 S. P. Alpargatas	370,00
500 B. Mineira pt.	3.290,00
353 Idem	3.300,00
482 Idem	3.350,00
50 Idem	3.310,00
224 Idem	3.320,00
50 Direitos da Mannesmann Ord.	1.160,00
100 Mannesmann Pref.	3.000,00
100 Idem	3.050,00
100 Idem	3.100,00
160 Idem	3.150,00
4 Idem	3.200,00
61 Direitos da Mannesmann Pref.	1.120,00
152 Idem	1.160,00
305 Sid. Nacional	900,00
3000 União Brasil Bolívia de Petr. Pref.	340,00
6580 Idem	350,00
4000 Idem	360,00
1000 Idem	370,00
1200 Idem	380,00
580 Vale do Rio Doce Nom.	2.410,00
120 Idem port.	3.300,00
2600 Willys Ov. Ord.	101,00
1000 Idem	102,00
2700 Idem	103,00
Debêntures	
1 Petrobrás Cr$ 200	170,00
2 Idem de Cr$ 400	340,00
4 Idem de Cr$ 800	672,00
1 Idem	680,00
50 Idem de Cr$ 1000	850,00
L. Hipotecárias	
100 Bco E. Guanabara	510,00

Café

O mercado de café disponível funcionou ontem estável e com as cotações inalteradas. Os possuidores deram ao tipo 7 a base anterior de Cr$ 490,00 por 10 quilos e não houve vendas durante os trabalhos. Fechou inalterado.

O movimento verificado foi o seguinte: Entradas 6.481 sacas, sendo 1.117 pela Leopoldina; 330 pela Marítima e 5.034 pela estrada de rodagem. Embarques não houve. Existência 1.699.545 sacas. Café despachado para embarques não recebemos.

COTAÇÃO POR 10 QUILOS

Tipo 2	Cr$ 540,00
Tipo 3	Cr$ 530,00
Tipo 4	Cr$ 520,00
Tipo 5	Cr$ 510,00
Tipo 6	Cr$ 500,00
Tipo 7	Cr$ 490,00
Tipo 8	Cr$ 480,00

ESTADO DE MINAS

Café comum	Cr$ 49,00
Café fino	Cr$ 62,10

ESTADO DO RIO

Café comum	Cr$ 48,00

Açúcar

Esse mercado regulou ontem estável e com os preços inalterados. Entradas 40.165 sacos, sendo 36.095 de Pernambuco e 4.070 do Estado do Rio. Saídas 15.000. Existência 88.379 sacos.

COTAÇÕES POR 60 QUILOS

Branco-cristal	Cr$ 970,00
Mascavinho	Cr$ 913,00

Algodão

O mercado de algodão em rama funcionou ontem firme e sem alteração nos preços.

Entradas 51 fardos de São Paulo. Saídas 410. Existência 54.206 fardos.

COTAÇÕES POR 10 QUILOS

Entradas	Próxima Cr$	Futura Cr$
Fibra longa		
Seridó tipo 3-4	1.400,00	—
Fibra média		
Seridó tipo 3-4	1.300,00	—
Ceará tipo 3-4	1.280,00	—
Fibra curta		
Matas tipo 3	1.200,00	1.230,00
Paulista tipo 5	1.270,00	1.300,00

BRAZÍLIA
FUNDADO EM 1937
Cart. Patente 279
INFORMA
Sorteio de abril dia 29
Pague a mensalidade do seu título
Rua Visc. Inhaúma, 134 — 4.º pav. — 43-0456 e 43-0470

CLÍNICA DE SENHORAS
DR. CANDIDO DIAS
Partos — Plástica genital — Gravidez — Atrasos
COPACABANA, 583, ap. 305, Tel. 57-8474, das 2 às 6 horas

CHAMADO DO POVO

Badger diz que atenderá ao chamado do povo, na disputa pelo Ingá

Badger acha possível restaurar a coligação

NITERÓI —

O ministro Badger Silveira, presidente do PTB e candidato da agremiação ao govêrno do Estado, disse ao DIARIO CARIOCA, ontem, que considera possível a restauração da coligação popular e nacionalista que conduziu ao Ingá seu irmão Roberto Silveira, adiantando que os trabalhistas já iniciaram entendimentos com as demais facções políticas, a fim de conseguir a sua união em defesa de um programa comum.

Disse o sr. Badger Silveira que só aceitou o lançamento de sua candidatura porque tal iniciativa partiu de um movimento espontâneo das próprias bases trabalhistas, na reunião realizada a 12 de março, com a participação de deputados federais, tôda a bancada estadual, prefeitos, vereadores e líderes sindicais e estudantis.

JURISTAS DIZEM "SIM"

Frisando que conta com pareceres de cinco juristas — entre êles três dos mais renomados — opinando pela sua ilegibilidade, contra a qual não há qualquer impedimento constitucional, anunciou o sr. Badger Silveira que sua política será eminentemente trabalhista, como a de seu irmão Roberto Silveira. Tôdas as franquias democráticas serão mantidas, num perfeito entrosamento entre os trabalhadores e o govêrno, para que as reivindicações operárias sejam atendidas num clima de paz e concórdia.

Informou, também, que já constituiu vários grupos de trabalho para exame dos planos de govêrno de Roberto Silveira, a fim de fiscalizar seu prosseguimento pela nova administração estadual. — "Meu desejo — disse — é que o ex-vice-governador Celso Peçanha continue as obras iniciadas nesse período fecundo da via fluminense, que foi a gestão de Roberto Silveira, interrompida pela fatalidade".

DECISÃO FINAL

Quanto ao destino de sua candidatura dentro do partido, disse o sr. Badger Silveira que espera confiante o pronunciamento da convenção trabalhista, marcada para o próximo sábado. Aceitará, no entanto, qualquer decisão dos convencionais.

— "Qualquer trabalhista tem o direito de disputar as preferências dos convencionais, e tenho certeza de o resultado da reunião manterá o partido forte e coeso em tôrno do candidato que irá continuar as obras de redenção iniciadas pelo governador Roberto Silveira, cuja bandeira o povo saberá devolver às mãos firmes dos trabalhistas que êle formou".

GRÁFICOS PEDEM MELHOR SALÁRIO

Será realizada, hoje, a audiência de conciliação no Tribunal Regional do Trabalho da 1a. Região, no dissídio coletivo instaurado pela Delegacia Regional do Trabalho do Estado do Rio, a fim de debater o reajustamento salarial reclamado pelos trabalhadores gráficos fluminenses.

DIÁRIO CARIOCA no Estado do Rio

JÔGO É FRANCO E LIVRE, MAS PAGA 'BARATO' AO GOVÊRNO

NITERÓI —

O deputado Palmir Silva, ex-líder do governador Roberto Silveira na Assembléia Legislativa, informou ao DIARIO CARIOCA, ontem, que vai apontar ao sr. Celso Peçanha, "a título de colaboração", todos os antros de jogatina abertos no Estado do Rio após a instalação do novo govêrno, porque os líderes pessedistas no Legislativo afirmam que o chefe do Executivo desconhece, até agora, que os jogos-de-azar foram ampla e francamente liberados.

Além de tornar público o minucioso levantamento realizado por seus assessôres em todo o Estado, o sr. Palmir Silva advertirá o governador da gravidade do problema, que poderá provocar até mesmo a intervenção federal no Estado, por isso que a prática de jogos-de-azar está proibida em diplomas legais da União.

O LEVANTAMENTO

Segundo o levantamento efetuado por iniciativa dos líderes trabalhistas, o atual govêrno está auferindo vantagens com a exploração da jogatina, que campeia em todos os Municípios sob a proteção e com a conivência das autoridades da Secretaria de Segurança, agora transformadas em simples arrecadadoras do "barato" dos cassinos.

O levantamento aponta como centros da contravenção, entre outros, os seguintes Municípios:

1 Duque de Caxias — o banqueiro Álvaro Saraiva paga ao govêrno a taxa de Cr$ 105 mil por dia, relativa a uma das casas abertas. Os banqueiros Alagoano e Caetano também pagam quota idêntica, tendo como arrecadador o deputado Tenório Cavalcanti, que entrega Cr$ 50 mil dos Cr$ 210 mil ao Palácio do Ingá. O "barato" é para financiamento da campanha pela sua reeleição e pela eleição do sr. Celso Peçanha ao Senado. Além dessas quotas, os banqueiros pagam Cr$ 20 mil à delegacia local e Cr$ 10 mil à delegacia especializada (Costumes e Diversões).

2 São João de Meriti — há 13 dias funciona um grande cassino em pleno centro da cidade. Seu explorador é o banqueiro Sebastião de Andrade, também conhecido como "Sebastião do Peixe" e que obteve a "concessão" graças à intervenção de um deputado pessedista, seu introdutor na Secretaria de Segurança do Estado. Sua quota para as "autoridades" é também de Cr$ 100 mil diários, afora os Cr$ 20 mil e Cr$ 10 mil que destina-se à delegacia local e à especializada, respectivamente. O arrecadador é um comissário tido como dos mais ricos policiais fluminenses.

3 Magé — também há duas semanas o contraventor português Ramiro está em lua-de-mel com as autoridades, relembrando seus áureos tempos do Rio de Janeiro, quando estêve várias vêzes envolvido no "polo dos nove". Seu cassino é meio-vespertino, pois funciona a partir das 16 horas, pagando também Cr$ 100 mil por dia. O jôgo não sofreu recesso nem mesmo na sexta-feira da Paixão.

4 Teresópolis — dos cassinos instalados, o mais procurado é o do luxuoso Hotel Higino, que rende ao govêrno também os indispensáveis Cr$ 100 mil, sem contar as contribuições das "autoridades menores" Nesse cassino, o delegado João Hermondes desfila tôda noite de jôgo.

5 Petrópolis — o centro de jôgo é a Fazenda da Granja, que é mais recatada: joga-se apenas às sextas, sábados e domingos, durante os agradáveis fins-de-semana. Talvez por isso a sua quota é mais modesta: Cr$ 180 mil de "barato" para as autoridades, pelos três dias.

IBRAHIM SUED PERDEU CR$ 120 MIL NO JÔGO

NITERÓI —

O colunista social Ibrahim Sued foi uma das grandes vítimas do jôgo franco no Estado do Rio, na última semana, pois perdeu nada menos de Cr$ 120 mil em única noite, ao tentar a sorte no "bacará", em paradas sucessivas que variavam entre Cr$ 5 mil e 10 mil.

O conhecido cronista foi a Teresópolis em busca do tradicional retiro da Semana Santa, e fêz inúmeras peregrinações ao Hotel Higino, em cuja roda de jôgo deixou parte de seu magro salário de jornalista. Mesmo assim, foi mais feliz que certo industrial, que perdeu na mesma noite Cr$ 2 milhões e 500 mil.

Ibrahim era convidado do industrial Antônio Anísio, proprietário de tradicional casa de tecidos do Rio, mas preferia a emoção do Higino Hotel à monotonia da casa que o hospedava. Jogou com "Maria louca" — como se diz nas colunas sociais — durante tôda a semana, sem respeitar os dias consagrados à Paixão.

Esgótos: rêde nova custa 600 milhões

NITERÓI —

A comissão de engenheiros nomeada pelo governador do Estado para estudar o problema da rêde de esgôtos de Niterói e São Gonçalo — que está em estado precário contaminando as praias — deverá apresentar seu relatório dentro dos próximos quinze dias, fazendo também ao chefe do Executivo fluminense uma ampla esplanação sôbre o custo da reparação e ampliação da rêde.

Os engenheiros Belarmino Matos, Dílson Feliciano Pinto e Nahun Traiger ontem mesmo deram início ao trabalho de levantamento das condições dos esgotos da capital fluminense, mantendo os seus primeiros contatos com os funcionários do SAEN, responsáveis por aquêle serviço.

AJUDA FEDERAL

Ao que a reportagem do DC conseguiu apurar, ontem, a ampliação da rêde de esgôtos de Niterói e São Gonçalo custará cêrca de Cr$ 600 milhões, prevendo-se que a duração da obra será de 18 meses.

Fontes ligadas ao Palácio do Ingá revelaram que, de fato, o

(Conclui na 8.ª página)

Moacir diz que môsca não o mordeu: usa DDT

NITERÓI —

Em carta (bem-humorada) dirigida à Sucursal do DIARIO CARIOCA em Niterói, o deputado federal Moacir Gomes de Azevedo, da bancada pessedista, comenta recente reportagem em que foi apontado como uma das vítimas da "mosca azul" que voeja sôbre o PSD, esclarecendo que "nesses tempos de efervescência sucessória" usa loção com DDT "e não há môsca azul que em mim vingue: pousou, morreu".

Embora considere que não há "nenhum desdouro em perder-se uma eleição", o sr. Moacir Gomes de Azevedo faz questão de retificar um dos pontos da reportagem: não foi derrotado no Município de Cambuci por seu "estimado colega" Vasconcelos Tôrres. Enquanto êle obteve 2.636 sufrágios, VT logrou apenas 230, conofrme o "Diário de Justiça" de 15-10-60, fôlhas 7-8, que êle cita com tôda essa precisão.

A CARTA

E' a seguinte a íntegra da carta do sr. Moacir Gomes de Azevedo:

"Tomei conhecimento, leitor assíduo dêsse órgão que sou, dos agudos comentários publicados em sua edição de 31 de março p.p., sôbre as candidaturas do PSD à sucessão fluminense, incluindo o meu nome entre as vítimas da "môsca azul". O comentarista, conhecedor profundo dos meandros da política fluminense está, nesse particular, mal informado: nesses tempos de efervescência sucessória, uso ao cabelo loção com DDT e não há môsca azul que em mim vingue: pousou, morreu.

Não é êsse fato, entretanto, que me leva a escrever-lhe, nem, tão pouco, o haver sido qualificado como "candidato desconhecido", classificação que até me foi agradável, por condizente com a modéstia de minha pessoa. Se lhe dirijo esta é para restabelecer a verdade, ferida com a afirmação dessa fôlha de que fui "derrotado pelo deputado Vasconcelos Tôrres" em meu município, o que é absolutamente falso. Teve êsse meu estimado colega em Cambuci, 230 votos, enquanto eu obtive 2.636 sufrágios. Como se vê, a sua votação não chegou a dez por cento da minha e nenhum outro concorrente de qualquer partido, ao mesmo mandato, atingiu sequer aos oitocentos votos. Os resultados oficiais estão no "Diário da Justiça" do Estado do Rio, de 15 de outubro de 1960, fls. 7-8, onde podem ser conferidos.

Não vejo nenhum desdouro em perder-se uma eleição; é do jôgo democrático. Os maiores azes da política têm passado por essa decepção.

Se peço essa retificação é porque eu e meus companheiros de lutas, em onze pleitos feridos na terra fluminense, desde a instituição da justiça eleitoral e do voto secreto, jamais experimentamos o travo de uma derrota. Enfrentamos batalhas memoráveis e demos ali a vitória, em 1950, a Cristiano Machado, em 1958 a Amaral Peixoto, Getúlio Moura e Celso Peçanha, e em 1960 ao marechal Teixeira Lott. Ainda agora lá está no município um prefeito do PSD, apoiado por nove vereadores do mesmo partido numa Câmara de quinze. Não posso, portanto, deixar de pedir a divulgação dêsse esclarecimento na defesa do meu penacho. Desconhecido, sim; derrotado não. Grato pela divulgação destas linhas.

Cordialmente, — (as.) *Moacir Gomes de Azevedo*".

ROTEIRO DOS MUNICÍPIOS

Prefeito ajuda vinda de Dorotéia a Niterói

Volta Redonda

O prefeito Nélson Gonçalves anunciou seu propósito de prestigiar em tôda linha a candidatura da jovem Dorotéia Fernandes ao título de "Rainha dos Clubes Fluminenses", cuja decisão terá lugar no próximo sábado, em Niterói. Para que a representante de Volta Redonda possa visitar a capital, o prefeito vai auxiliá-la com a importância de Cr$ 20 mil, por entender que assim está apoiando um movimento que fatalmente beneficiará Volta Redonda.

* * *

A Liga de Desportos de Volta Redonda, associando-se aos festejos de aniversário da Cia. Siderúrgica Nacional, vai promover várias competições esportivas na cidade, no próximo domingo. Entre as promoções cogitadas, figura a realização de disputas esportivas interestaduais e mesmo internacionais. (Do correspondente João Silveira).

Barra Mansa

Volta a circular nesta cidade o jornal "Voz do Povo", dirigido pelo jornalista Léo Dias. Os periódico estêve com a sua saída irregular durante certo período, em vista de um defeito em suas máquinas.

—:—

O jornalista Juarez Modesto ("Projeção") tem recebido inúmeras adesões, desde que se anunciou sua candidatura a vice-prefeito do Município. Juarez é uma das figuras queridas da cidade.

—:—

O despachante Roberto Correia de Miranda será também, ao que tudo indica, um dos candidatos à Câmara Municipal. Seus amigos movimentam-se para transformar sua popularidade em votos. (Do correspondente João Silveira).

Barra do Piraí

A despeito das sucessivas denúncias, as autoridades do Ministério do Trabalho não adotaram qualquer providência em favor dos trocadores da Viação Nossa Senhora da Paz (Barra do Piraí-Barra Mansa), que trabalham das 7 às 21 horas, diàriamente, para perceber o salário de Cr$ 3 mil, muito aquém do que lhes deveria ser pago por lei. A emprêsa incide com isso em dupla falta, pois não paga o salário-mínimo aos menores e lhes impõe um regime de trabalho vedado até aos adultos. (Do correspondente João Silveira).

Resende

O prefeito Augusto de Carvalho concluiu as obras do Ginásio Municipal e manifestou seu interêsse em renovar a rêde elétrica da cidade, desde que conte com o apoio do govêrno do Estado. Segundo o prefeito, a atual rêde não comportará a carga de potência decorrente do aumento de energia da usina termelétrica já em fase de acabamento, impondo-se desde já sua remodelação.

—:—

O jornal 'Correio da Esperança", órgão do Centro Espírita Jesus Nazaré, circula com o seu 9.º número lançando uma campanha pela construção do Educandário Jesus Nazaré, para amparo aos menores abandonados. Segundo declarações do sr. Otávio Frota, diretor do Centro, o prefeito Augusto de Carvalho já se comprometeu a colaborar com a iniciativa. (Do correspondente João Silveira).

COMEÇA COM "C" DE CONVAIR DA CRUZEIRO DO SUL

O Convair da Cruzeiro é uma poltrona a 3 mil metros de altura cercada de confôrto por todos os lados. É aquele confôrto discreto e atencioso que transforma todos os momentos da sua viagem em alegria e prazer.

SERVIÇOS AÉREOS
CRUZEIRO DO SUL

Susi vai casar com filho de Mindello
Só pode entrar de fraque "chez" sami

Sociedade
Jean Pouchard

ACABO de receber o convite de casamento da srta. Susi de Luna Pedrosa com o jovem Fred Mindello Carneiro Monteiro. Como vocês devem estar lembrados, a bonita Susi foi «Miss Bangu» do Clube Militar e uma das mais aplaudidas elegantes do desfile final patrocinado pela fábrica dos irmãos Guilherme da Silveira. O casamento de Susi sucederá com o próximo 6 de maio na Igreja da Candelária. Entretanto, não poderei comparecer — é que estarei subindo ao altar um dia antes (5)...

◆

AMANHA, antigüidades e decorações estarão acontecendo no Canal 13 com o decorador Paulo (Snob) Afonso. O programa em pauta merece uma olhadela.

◆

O SENHOR João Jabour eufórico com a chegada do primeiro neto.

◆

DIA 11, teremos a apresentação da nova coleção da Maison Jacques Heim.

◆

O CONHECIDO escultor Mateus Fernandes recebendo elogios pelo seu último trabalho: um busto da sra. Sara Kubitschek.

◆

ONTEM, foi devidamente comemorada a nova idade da sra. Neil Jáfet. O sr. Ricardo Jáfet, que andou gastando tempo no leito, conseguiu driblar a sua úlcera e já voltou a comandar a Companhia Mineração do Brasil.

◆

NAO contem a ninguém, porém tudo vai mudar no Laguinha Country Clube: o sr. Paulo de Sousa Renha assumirá a direção social do clube em questão.

◆

ACABO de receber também o convite de casamento da srta. Eliana Selmi-Dei com o sr. Lair Wallance Cochrane que acontecerá com o 11 de abril na sofisticada igreja paulista de N. S. do Perpétuo Socorro. Para homens convidados para a recepção será tolerado o «smoking», porém na igreja todos terão que comparecer de fraque. O chapéu será também exigido para as senhoras. Como vocês podem ver, trata-se do casamento mais sofisticado do ano.

◆

O SENHOR Carlos Lacerda andou fazendo das suas com o colunista Carlos Renato. O que será que êle anda escondendo na Ilha de Brocoió?

◆

VOCÊ, naturalmente, sempre ouviu falar em Campos de Jordão como local de curas milagrosas. Para lá iam pessoas morrendo em pé e, ao cabo de algum tempo, passavam uma rasteira na morte voltando para a cidade. É o clima desta paulista cidade que é possìvelmente um dos mais secos e mais puros do mundo. Agora, Campos de Jordão se transformou em local «bem» para o fim-de-semana do «Grand Monde» paulista. Todos os nomes «top» da sociedade «quatrocetã» possuem residência por lá. Pois muito bem, os amantes do ar, mundo e vida descobriram um paraíso dentro de Campos de Jordão. Trata-se das Chácaras de Água Santa. O que são as Chácaras de Água Santa?... Amanhã eu conto.

◆

AMANHÃ, teremos novamente Sacha Distel acontecendo com «fúria louca» nas noitadas do Copa. Novo sucesso garantido. Trata-se de um problema de «charme».

◆

DIA 27, sucederá o casamento da srta. Denise Guimarães Prado, ex-«Rainha Continental do Café», com o jovem Afonso Bandeira de Melo.

◆

E POR falar em casamento, o assunto mais comentado ùltimamente em sociedade é a subida ao altar da srta. Nininha Nabuco, que se tornará sra. José Luis Magalhães Lins. Duvido que a igreja comporte o número de amigos de Nininha e José Luis. Na minha opinião deveria ser erguido um altar no Maracanãzinho. HE BIEN!

◆

ONTEM, o sr. e sra. Joaquim Guilherme da Silveira receberam um pequeno grupo para jantar. Motivo: comemorar o casamento do jovem Sérgio Lacerda com a srta. Maria Clara Mariani. Detalhes depois.

◆

PARECE uma coisa simples, porém casar nesta nossa era de «Luniks» não é brincadeira não. Eu ando mais tonto do que aquêle conhecido notívago que termina as suas noites fumando charuto no Sacha's.

◆

CIRCULANDO na Europa está o sr. Olavo Drumond, que foi se encontrar com o ex-presidente Juscelino Kubitschek.

◆

POR que será que a sra. Eloá Quadros não procura dar uma olhadela no extenuante e brilhante trabalho que ainda continuam executando as Pioneiras Sociais? Aproveitando, lembro aos atuais diretores das Pioneiras, que êste colunista continua pronto a batalhar em favor de qualquer iniciativa desta instituição beneficente criada pela sra. Sara Kubitschek. As Pioneiras Sociais figuram entre as grandes obras sociais, que sempre mereceram e sempre merecerão irrestrito apoio dêste colunista e de tôda a sociedade brasileira. Esperamos que dona Eloá tenha pensamento idêntico ao nosso.

◆

LOGO mais, o embaixador Jaime Chermont estará devidamente comemorando sua nova idade com um jantar.

◆

POR VÁRIAS vêzes elogiei a decoração da Maison de France. Em se tratando de interior, existem poucos locais que podem rivalizar com a «Maison» em questão de bom-gôsto. Agora, estou sabendo que o autor dêste trabalho foi o decorador Luís Macedo.

◆

CIRCULANDO no Rio o casal Jean Louis Lacerda. Ilde ficou ainda mais glamurosa depois que recebeu a visita da cegonha.

◆

POR HOJE É SÓ. Outros cronistas confirmam a notícia que dei em primeira mão. A sra. Marta Rocha Piano vai casar mesmo (Tchau).

A bonita srta. Wania Junqueira posa para repouso de espírito de todos os meus leitores

MARISA BARROSO

A cantora e seu antigo apresentador

Voltou "Noite de Gala"

Rádio e TV
Nestor de Holanda

NÃO PUDE assistir ao "Noite de Gala" todo, em sua volta às pantalhas das segundas-feiras. Não pude por cansaço, por coisa mais importante para fazer, saturação muita, por saber, de antemão, como ia sair — porque depois de certo tempo, a gente, pelo hábito, descobre o maquinismo cerebral de certos produtores, e, por mais que êles anunciem novidades, já se sabe que não vai sair nada de novo, pois a capacidade criadora dos ditos é realmente bitolada — não pude assistir ao "Noite de Gala", de lado a lado, por uma série de razões, as quais espero permaneçam, ainda, por muito tempo, a fim de me impedirem de assistir doravante, de ponta a ponta, ao "Noite de Gala"...

Soube, depois, que Paulo Gracindo declamou, que Viviani imitou o mágino de "Europa de Noite", que Spina fêz número com vela, soube que a sinfônica do Borba usou 200 músicos, enquanto a do Ray Anthony, com meia-dúvia, fêz carnaval maior...

Vi, porém, uma ou outra coisa, principalmente o maior "furo" da televisão brasileira, conquistando mares nunca dantes navegados por heróis de qualquer país do mundo: entrar na Casa Branca e entrevistar o presidente Kennedy. Foi façanha sobre-humana, sobrenatural, fantástica, formidável! Sòmente três repórteres espetaculares como os notáveis Flávio Cavalcanti, Murilo Neri e o filho de Seu Medina conseguiram isso, até agora, na face da Terra. Como se não bastasse, Flávio ainda leu um papel, diretamente dos jardins da residência do presidente, em Washington, e, assim, provou, por "A" mais "B", que a Casa Branca já foi cinzenta...

Depois, os três arrojados repórteres penetraram no salão do chefe do govêrno norte-americano e S. Exa. foi focalizado quando assinava mensagem ao dr. Jânio da Silva, eleitor de Vila Maria. Aí, então, houve o "suspense". Houve o mais sensacional. O mais notável. Houve, enfim, a grande entrevista, o clímax da maior realização telejornalística de todos os tempos, de grande interêsse para a Humanidade, para a Paz, para o Progresso, para o Desarmamento, para o Anticolonialismo, para o habeas-corpus negado a Seu Medina e para a venda de geladeiras, batedeiras e liquidificadores em nossa praça.

E que o presidente, entrevistado por Murilo Neri e olhado por Flávio Cavalcanti e pelo filho de Seu Medina, fêz longas, palpitantes, decisivas e majestosas revelações — êle disse:

— Oba!

Cabeleira

HA UM "Cabeleira" que está prêso, em Niterói. O outro — ou, melhor: a outra cabeleira foi televisada, amplamente, em vistas parciais, segunda-feira, no "Noite de Gala". Embaixo dela curvada pelo pêso que carregava, foi localizada, com alguma dificuldade, pelas televítimas, a cantora mineira Rosana Toledo.

Rosana fêz temporada no Rio. E' boa pessoa, segundo me disseram. Bonita môça é não tenho a menor dúvida. Mesmo diante das câmaras ela passa bem. Já a Maísa não fica tão bem, diante das câmaras, em certas horas. Também é bonita. No "close" de Maísa vê-se que o defeito é das câmaras. Rosana Toledo difere, nesse ponto, mas nesse ponto sòmente, da Maisa. No resto, é igual. Tanto que ela diz que Maísa a imita...

Segunda-feira, logo depois que Rosana Toledo foi identificada sob a cabeleira, minha pantalha escureceu. Ficou o som. Ela começou a cantar. Nesse exato momento Míster Eco entrou na sala. Ouviu e perguntou:

— Sendo Maísa da TV-Tupi como está cantando na Rio?

— Não é Maísa, respondi. E' Rosana Toledo.

— Essa, não! Duvido! Conheço Maísa. Tenho todos os discos dela. Não me engano. Esta é Maísa.

— Rosana.

— Maísa.

— Rosana.

— Maísa.

— Quer apostar?

— Aposto um almôço.

— Feito!

A pantalha se iluminou, Míster Eco viu que perdeu a aposta e, hoje, almocei lagosta, no Ariston, por conta do Augusto, Sóbrio e Necessário...

•

Itinerário

FLORA Matos é a diretora de "broadcasting" da Rádio Rio de Janeiro. * "Musical de Todos os Tempos" programa de Fernando Lôbo, às 20,35, pela Rádio Nacional com Jorge Fernandes, Os Cariocas, Heleninha Costa e Nadir de Melo Couto. • "O Homem das Luvas Brancas" de Hélio do Soveral, será a peça de hoje, às 22,10, pelo "Teatro Mistério" da PRE-8. • E a Televisão Tupi oferecerá coquetel à imprensa, às 19 horas, para apresentar o elenco de "Gabriela, Cravo e Canela" de Jorge Amado cuja adaptação de Antônio Bulhões vai ser apresentada, sob a direção de Maurício Sherman.

HOJE NA TELEVISÃO

CANAL 6: 12,00 — Melodia; 13,05 — A Tupi Convida; 13,35 — Televespertino; 14,05 — Volante do Pallut; 15,00 — Reapresentações; 16,05 — Boa-Tarde; 17,00 — Sessão das cinco; 18,00 — O Mundo é da criança; 18,15 — Vamos brincar; 18,30 — No Reino da Música; 19,00 — Canção de Nana; 19,25 — O menino do circo; 20,00 — Repórter Esso; 20,20 — Alô querida; 20,40 — Wyatt Earp; 21,15 — Red Skelton; 21,50 — Teu Nome é Mulher; 22,20 — Brasília; 22,35 — Filmoteca.

CANAL 9: 18,00 — Modas 1961; 18,30 — SM, a Telespectadora; 19,00 — TV de brinquedo; 19,30 — Alaíde Costa e Baden; 19,45 — Telesporte; 20,05 — Mariza; 20,50 — Intimidade; 21,30 — Hebe Camargo; 22,10 — Estamos em Casa; 23,25 — Salão de Concertos.

CANAL 13: 16,00 — Mundo Feminino; 16,55 — Rio, cinco para as cinco; 18,00 — Clube do Titio, 19,10 — Roy Rogers; 19,40 — Telejornal: 20,05 — Cinema: 20,55 — Musical; 21,30 — Big-Lar Show; 23,00 — Reportagem; 23,05 — Atrações Mauá

Realismo brasileiro

Teatro
Paulo Francis

OS AUTORES brasileiros ainda não dominaram o mercado. Mas hoje enfrentam os estrangeiros em pé de igualdade; iguaIdade que pode ser considerada superioridade, quando se pensa na vastidão do repertório internacional, na margem de escolha que permite aos empresários.

Nosso autor, entretanto, vê-se reduzido a encenações esporádicas, limitado às poucas companhias que podem tratá-lo razoàvelmente, temendo um desastre na bilheteria que fará dêle um pária, um talento a ser evitado, embora admirado a distância. A culpa não é sua nem de ninguém. Essa dependência decorre da própria situação econômico-financeira do teatro brasileiro, que, por sua vez, decorre do nível de civilização do país. Se não bastasse isso, há o problema ideológico. Mais e mais o autor brasileiro se sente pressionado a tomar uma posição. Êle, que está em seus primórdios técnicos, aprendendo a manejar o palco à custa de tentativa e êrro, deve ainda apresentar em seus textos uma nítida visão ideológica da matéria que recria. Quase todos os críticos que têm algum pêso exigem dêle uma ideologia explìcitamente encravada no que escreve. Não só os críticos como tôda a "intelligentsia" teatral espera isso dêle. Poucos autores têm coragem de resistir à pressão, o que é perfeitamente natural, pois o fato de serem "sérios" já lhes limita o campo de ação; o que lhes resta, as emprêsas sérias, ouvem atentamente à "intelligentsia", embora, talvez, não o admitam de público.

Há duas correntes de pensamento sôbre a maneira de expor essa ideologia. Na primeira, o autor conta uma história de que o espectador deduz uma posição, um esclarecimento. Nela, o escritor segue a linha tradicional do teatro moderno, da corrente realista. Em outras palavras, faz teatro em igualdade de têrmos com o que deseja "dizer" à platéia. Não procura seguir a forma realista. Pode inovar à vontade, mas sempre mantém o público interessado em quantidades iguais de teatro e política. É uma coisa difícil de fazer, naturalmente. O teatro realista exige do espectador uma identificação total com suas personagens. Identificação esta que, devido à própria natureza de comunicação teatral, se faz mais pela emoção do que pelo intelecto. Daí é perfeitamente possível que um espectador assista a peças como "Eles Não Usan Black-Tie" e "O Pagador de Promessas" e goste de ambas, embora, se interrogado, dê motivos radicalmente diferentes das intenções do autor. É provável até que não aceite o que há de ideològicamente comunicado nos dois textos. Quero deixar claro, antes de mais nada, duas coisas: em primeiro lugar, que nenhuma peça brasileira nessa linha atingiu até hoje o grau de perfeição de que o realismo é capaz, não servindo, portanto, de negação ou de aprovação dos postulados do realismo.

São boas peças, entretanto, e servem de ponto de partida para uma discussão. Por outro lado, quero deixar ainda mais claro que só considero válido, para esta discussão, o público não esclarecido. Aliás, isto pode ser estendido a qualquer manifestação artística. A obra de arte que diz aquilo que já sabemos, de maneira já nossa conhecida, simplesmente não nos interessa; e sua função dentro da comunidade é mínima. Peças católicas ou comunistas que só possam interessar a católicos ou comunistas, só têm mesmo valor para católicos e comunistas. Procura-se sempre um interêsse geral, ou, ao menos, o mais geral possível.

O problema da emoção, como surge no realismo, é mais complexo do que pode parecer à primeira vista. Um teatro didático, que apenas trouxesse conhecimento de realidades políticas à platéia, negaria grande parte da experiência humana pelo motivo evidente de que não somos super-homens, que não conseguimos ser entes meramente racionais durante vinte e quatro horas por dia, que aceitamos uma série de idéias em nossas vidas por motivos emocionais. Grandes acontecimentos históricos foram detonados à base da emoção. É claro que por trás dêles existiam causas que nada tinham que ver com a detonação em si, mas isso não exclui a detonação como parte da experiência humana. E o teatro, mais uma vez devido à sua forma de comunicação, reside fundamentalmente na relação de indivíduo no palco com indivíduo na platéia. Se o indivíduo na platéia não aceita o indivíduo no palco como autêntico, como o ser completo shakespeareano, não há teatro, ou, ao menos, não há grande teatro. O grande problema do realismo é justamente apresentar êsse indivíduo completo e, ao mesmo tempo, fazer com que êle seja mais do que um semelhante do espectador, que seja também o porta-voz de uma ideologia; isto, sem deixar de ser um semelhante.

Existe muito mais, por certo, que é parte da experiência humana e que só pode ser revelado com fortes componentes emocionais: amor, sexo, qualquer manifestação dionisíaca, em suma. O problema do realismo é dar êsse quadro todo, e, ao mesmo tempo, analisá-lo, conduzi-lo a um "optimum" de civilização.

O realismo, entretanto, começou confundido com o naturalismo, prêso demasiadamente ao cientificismo do século dezenove. Não foi muito além disso. É o que discutirei a seguir.

Decoradores fazem palestra de decoração

Nos Clubes
Nelson Jorge

O CLUBE dos Decoradores vai realizar, na próxima sexta-feira, uma palestra da decoradora Isabel de Barros, sôbre o "Estilo moderno na decoração". O início será às 15 horas e todos os que desejarem comparecer à sede da Av. Copacabana, 1100 poderão fazê-lo, mesmo sem pertencer ao clube em pauta.

Clube dos Tatuís

O CLUBE dos Tatuís envia a êste colunista um convite para o baile de inauguração da nova sede social, à rua Carlos Gois n.º 161, no próximo sábado. Grato.

"Miss Koleston"

O OLARIA elegeu, sábado, a sua "Miss Koleston" com uma testa espetacular que teve como grande atração a magnífica cantora Elza Soares, aplaudidíssima. A eleita foi a srta. Wanderléia Salim e como suplente ficou a srta. Margarida Gonçalo Vieira.

Caiçaras

RECEBEMOS a magnífica revista do Caiçaras, que conta com a colaboração de seu quadro social. Eu aconselho aos clubes que desejam fazer revistas mensais que vejam a da "Jóia da Lagoa".

Clube dos Comentaristas de Disco

AGRADEÇO ao Clube dos Comentaristas de Disco o convite enviado para o baile de inauguração de sua nova

Êxito

NAO podemos deixar de registrar a nossa satisfação pelo êxito que vem obtendo em sua nova coluna social no vespertino "A Notícia" o confrade Artur de Carvalho, com ótimas informações, movimento e notícias selecionadas.

Violência

REALMENTE a Guanabara atravessa uma fase das mais lamentáveis. O incidente ocorrido domingo, nas ilhas de Paquetá e Brocoió é bem uma prova disso. O confrade Carlos Renato almoçava na casa de um amigo, na bucólica Paquetá, juntamente com sua senhora, quando "beleguins" do sr. Carlos Lacerda o retiraram da mesa a título de convite suasório forçando-o a pegar a lancha e ir até Brocoió. Lá chegando, o colunista do jornal "Última Hora" ficou guardado por guardas armados até os dentes, até que o sr. Carlos Lacerda, o atual governador que esqueceu ter sido jornalista, e seu filho Sérgio, que comprou um carro último tipo do mais caro preço atualmente existente e, por coincidência, vai casar com a filha do ministro da Fazenda. Dizendo palavrões como poucas vêzes se vê na pessoa investida de tão alta autoridade, o sr. Carlos Lacerda mandou recados pornográficos ao proprietário do jornal onde Carlos Renato trabalha e inventou uma história de fotografias que estariam sendo tiradas da ilha. Mostrando ser o mais pitoresco dos últimos valentes aparecidos na face da terra o governador disse que "meteria bala" em quem interrompesse seus misteriosos fins-de-semana, na ilha que deveria ser um patrimônio dos cariocas. Cercado, o confrade Carlos Renato tudo teve que ouvir, até que, agindo como a razão mandava, deu as explicações cabíveis.

Estamos na época da violência. E isso exatamente quando um jornalista ocupa o govêrno da Guanabara. Ontem foi o deputado estadual Amando Fonseca, ligado ao sr. Carlos Lacerda, que agrediu o jornalista Jânio Freitas do "Jornal do Brasil". Agora o próprio Carlos Lacerda pratica violências contra o colunista Carlos Renato. Nós que vivemos disso, lançamos uma pergunta: quem será o próximo a sentir a violência atualmente dominante?

Protestos contra a CAP

Artes
Antônio Bento

DE BRASÍLIA recebemos o pedido de publicação de um protesto, estampado na "Hora de Brasília" (edição de 4 a 9 de abril corrente) contra a escolha da Comissão de Artes Plásticas do CNC.

Fala a nota de um movimento que se processa nesta cidade e em S. Paulo, contra a composição daquele órgão. Não temos notícia dêsse movimento. Publicamos o protesto divulgado em Brasília por mero interêsse jornalístico, não endossando os seus conceitos.

A aprovação dos nomes de Francisco Matarazzo Sobrinho — diz a nota — Mário Pedrosa, Niomar Muniz Sodré e Geraldo Ferraz para a Comissão de Artes Plásticas do CNC, decepcionou e causou grandes revoltas nos meios artísticos do Rio e São Paulo.

A notícia — bomba — intranquilizou 70 por cento dos artistas e professôres de arte, provocando protestos e tristezas. Por infelicidade e desconhecimento de causa, o presidente Jânio Quadros assinou as nomeações para membros da Comissão, justamente composta por verdadeiros inimigos das artes e dos artistas, dizem todos.

No Rio a maioria das entidades, os críticos e colunistas de arte, abatidos com o descontentamento que envolve a todos, estudam e planejam a redação de veemente protesto.

Surgem de tôda parte acusações e manifestações de desagrado. A revolta tem agora tom de luta e intranqüilidade. Cartas e listas de adesões e protestos surgem em tôda as rodas e bares freqüentados por artistas e êsses apelam para a imprensa, pedindo publicações de todos os meios de divulgação a fim de que seja corrigido o que êles qualificam de "maior atentado contra as artes e os artistas brasileiros".

A maioria dos artistas argumentam que a relação de nomes não chegou realmente a ser apreciada nem pelo ministro, nem mesmo pelo presidente Jânio Quadros que têm procurado atender justamente os problemas base das artes e da cultura. Lamentam que a responsabilidade seja de origem diplomática forjada por críticos de arte que se encontram a serviço de grupos estrangeiros".

Depois de várias acusações ao sr. Francisco Matarazzo Sobrinho e à sra. Niomar Moniz Sodré, prossegue a nota: — "Mas a maior revolta dos artistas prende-se ao fato de não existir na Comissão de Arte um único artista. As entidades e instituições, não consultadas, reclamam o direito de condenar e não admitir como benfeitores aquêles que justamente prejudicam o desenvolvimento da arte moderna brasileira".

Atacam em seguida os Museus de Arte Moderna do Rio e de São Paulo que são acusados de não prestar qualquer "benefício ao artista nacional". E prossegue: "Sòmente artistas "snobs" do "society" podem expor nos museus de arte moderna, confessam os artistas. E a "grã-finagem internacional" nas artes entravando e destruindo as realizações nacionais, no campo da pintura acadêmica evoluída, figurativa, temática. Os museus de arte moderna obrigam aos artistas se dedicarem à vergonhosa decoração de borrões e manchas, que chamam de abstracionismo, concretismo e taxismo."

Termina a "Hora de Brasília" insurgindo-se contra as nomeações de Mário Pedrosa e Geraldo Ferraz e alude a um malgrado "manifesto dos Artistas Modernos Independentes" que não conseguiu evitar a escolha dos nomes que hoje compoem a Comissão de Artes Plásticas do C. N. C.

Registro

1626 — Alvará suprimindo o Tribunal da Relação do Brasil, com sede na cidade do Salvador.
1859 — Nasce, em Minas Gerais, Antônio Augusto de Lima.
1866 — Nasce, em São Paulo, Vicente de Carvalho.

ANIVERSARIOS

FAZEM ANOS HOJE:
SENHORES:
Murilo Tasso Fragoso; Paulino Dorneles de Freitas; João Desiderati; ministro Bueno Brandão; Jaime Chermont; dr. Pedro Galloti; Maurício Dias Reguffe; Domingos Alves Carneiro; Antônio Praga de Amorim; Jarbas Pessoa Cavalcanti.

CASAMENTOS

Realiza-se dia 5, às 17,30 horas, na Igreja de Nossa Senhora do Outeiro da Glória, o casamento da sta. Eliana Studart, filha do sr. e senhora Lauro Studart, com o sr. Eduardo Pereira da Fonseca, filho do sr. e senhora Luís Gonzaga Pereira da Fonseca Neto.

CONFERÊNCIAS

O dr. Edmundo Maia, membro da ABI, atual diretor do Serviço Nacional de Doenças Mentais, psiquiatra de renome, pronunciará, na Sociedade Brasileira de Hipnose Médica, em sua sede na Avenida Churchill 97, 10º andar, amanhã, quarta-feira, às 20,30 horas, importante conferência sob o título "Respeito à personalidade dos pacientes submetidos à hipnose médica". Estão convidados a comparecer médicos e dentistas que se interessam pela hipnose médica. Maior relêvo assume tal iniciativa, tendo em vista a proximidade do I Congresso Brasileiro de Hipnose, a realizar-se em junho do corrente ano.

— Realizar-se-á na sexta-feira próxima, dia 7 de abril, às 18,30 horas, no Clube Militar, uma reunião de sócios (oficiais do Exército, da Marinha e da Aeronáutica), a fim de tomar conhecimento dos têrmos do relatório enviado ao Exmo. sr. presidente da República, sôbre os efeitos, no seio das Fôrças Armadas, das Leis de Classificação de Cargos e de Paridade, ultimamente promulgadas.

HOMENAGENS

Em homenagem ao Conde de Afonso Celso, por motivo de mais um aniversário do grande brasileiro, à Sociedade Amigos de Afonso Celso, realizará na próxima sexta-feira, dia 7 do corrente mês, às 18 horas, uma solenidade cívica em sua sede, à Praça Floriano n. 55 — 5º andar.

A sessão será honrada com a presença da escritora sra. Maria Eugênia Celso, e, será presidida pelo dr. Generoso Ponce Filho, sendo oradores o jornalista M. Paulo Filho e embaixador Paulo Hasslocher; constando do mesmo programa, um recital de poesia pela declamadora srta. Lúcia Regina de Lucena.

Francesa recorda com ternura Chessman

Literatura
R. J.

FARTAMENTE ilustrado, o livro de Gisèle Chambord — "Chessman, 12 Anos à Espera da Morte" — é na realidade uma grande reportagem sôbre o "affaire" criminal mais famoso dos últimos tempos. As fotografias complementam o texto rigorosamente jornalístico, e texto e fatos de tal maneira se combinam que, terminada a leitura, ficamos a imaginar se essa repórter francesa não foi mais uma das mulheres, advogadas e jornalistas, que deram sua contribuição de romantismo à vida do prisioneiro Caryl Chessmann.

Transcreve os últimos documentos

GISÈLE se esmera em contar tudo, não vacilando ante detalhes escabrosos, sem no entanto aprazer-se em chocar a leitora pudica. Muita informação sôbre os antecedentes do caso deve ela ter obtido nos próprios livros confessionais daquêle que morreu porque o júri decidiu que era o Bandido da Luz Vermelha. Mas inclui documentos mais recentes, como os publicados em jornais. Sôbre a cabeça do condenado, Gisèle derrama o óleo da ternura e da compaixão, concluindo esperançosamente seu relato editado pela Vecchi: "Os erros judiciários do caso Chessman foram discutidos em vão, durante doze anos. A voz de Chessman calou-se para sempre. Ele já não poderá levar avante a sua defesa. Não obstante, cumpre aos que ainda vivem prosseguir nas pesquisas em busca da verdade dos fatos".

•

Programa

INTENSIFICAR o lançamento de autores nacionais ao mesmo tempo que difundir as obras mais representativas do pensamento cristão, é o projeto da Editôra das Américas. O primeiro título a sair nessa nova fase será "A Cidade de Deus", em três volumes, de Santo Agostinho. A Biblioteca da Cultura Cristã vai ser impressa em papel "bouffant" irlandês, especialmente importado.

Economia

ROMANCISTA dos mais conhecidos, principalmente através de Fronteira Agreste" (já na 5a. edição), Ivan Pedro de Martins não se satisfaz com colaborar para o enriquecimento do regionalismo literário gaúcho. Participa também da luta pelo desenvolvimento econômico nacional informando e opinando em livros e jornais. Seu último estudo — "Introdução à Economia Brasileira "(Edit. José Olimpio) — é um atualíssimo levantamento da nossa história econômica, em linguagem de escritor que sabe aproveitar em têrmos de acessibilidade seus altos conhecimentos técnicos.

—:—

Correspondência: Voluntário da Pátria, 389, apto. 710.

Mais uma "bardolatria" para dar dinheiro

"Quer dançar comigo?"

Cinema — G. & R. Santos Pereira

PARA fazer um filme de Brigitte Bardot, com Brigitte Bardot, para Brigitte Bardot, é muito fácil: basta filmar Brigitte Bardot de frente, de lado, de trás, do alto, de baixo, vestida, pouco vestida, ou completamente despida basta fazer a môça remexer as cadeiras, caminhar daquele jeito meio enlanguecente, entreabrir a bôca sensual, despentear os cabelos, fixar muito de perto seu rostinho de menina infantil, meio maliciosa, fazer circular em tôrno dela muitos homens que a cobiçam e lhe endereçam olhares gulosos e antropofágicos, e pronto: o filme está feito para ganhar muito dinheiro. Quanto ao resto: história, interêsse dramático, validade psicológica, social ou humana, direção, interpretação ritmo e montagem, são coisas supérfluas, desde que a câmara focalize bem e bastante a mocinha famosa.

Êste o caso de "Quer Dançar Comigo"?: filmezinho policial insignificante, de trama e conflitos vulgares e pueris, fixando-se sôbre um crime cometido num estúdio de dança e dos esforços da polícia francesa para descobrir e capturar o assassino. Brigitte Bardot, casada com um dentista, o qual por motivos fortuitos e casuais, fica envolvido no crime, transforma-se também numa detective e passa o resto do filme a procurar o culpado e, na procura, envolve-se com cáftens e homossexuais reunidos num cabaret exótico, dêsses muito encontradiços na capital francesa. Sob êste pretexto, o de desvendar o crime, a fita penetra grosseiramente no submundo de seres anormais e doentios, fixando aspectos sórdidos e deprimentes de uma fauna de viciados, tratados superficialmente, de forma a provocar, exclusivamente, o escândalo e o sensacionalismo.

O sr. Michel Boisrond, diretor da fita, é um artesão incompetente e sem imaginação. Escraviza-se à personalidade da "estrêla" com servilismo, deixa o resto à matroca. A comparsaria, como barata tonta, faz infindáveis entradas e saídas no local do crime, como numa peça de teatro de quinta categoria, aparece e desaparece sem motivo algum, enquanto a coisa se desenvolve claudicantemente.

"Quer Dançar Comigo?" é uma "bardolatria" interminável, soporífera, enjoativa e redundante. A bonita e expressiva Dawn Addams faz uma aparição meteórica: logo no comêço é baleada, tomba no solo, ensanguentada, e acabou Vocês acham que a Brigitte é tôla de ter a seu lado uma mulher da beleza de Dawn Addms, concorrente perigoso?" Tratou de eliminar imediatamente a rival. Aí ficou absoluta, dominadora.

E' isto: "Quer Dançar Comigo?" é um filme sem a menor importância e serve como exibição renovada de Brigitte Bardot. que não se distingue como intérprete, mas ùnicamente como Brigitte Bardot. A direção de Boisrond inexiste. Nenhum nome se distingue no elenco. O brasileiro Dario Moreno é um canastrão, gordo e de cabelos lustrosos. E a Brigitte? E' aquilo, que vocês já sabem.

Exposição Atômica dia 3 no Atêrro da Glória

Relações Públicas

SERÁ inaugurada no próximo dia 3 de maio, no atêrro da Glória, entre o Museu de Arte Moderna e o Monumento Nacional dos Pracinhas, uma exposição sôbre energia atômica organizada pela Comissão de Energia Atômica dos Estados Unidos. Além de um moderno reator atômico, o carioca poderá ver o que de mais moderno possui aquêle país amigo no tocante à energia atômica, principalmente para aplicação em fins industriais agrícolas e médicos.

No pavilhão ora em construção e que tanta curiosidade já está provocando na população, pois sua cobertura é totalmente de "nylon" será instalado um pequeno teatro, onde demonstrações as mais variadas serão feitas por técnicos em energia nuclear.

Companhia Vale do Rio Doce

O senhor Eliezer Batista da Silva, novo presidente da Companhia Vale do Rio Doce, vai entregar, dentro de 15 dias, ao presidente da República, um completo relatório sôbre a exportação de minérios.

Visitante

Encontra-se em Brasília o senhor Claude Labouret, administrador da Livraria Hachette de Paris, que é a proprietária do mundialmente famoso jornal "France-Soir". E' objetivo do senhor Labouret escrever uma série de artigos sôbre a nova capital brasileira.

Banco do Nordeste

Ao assumir, em Fortaleza, a presidência do Banco do Nordeste, o senhor Antônio de Alencar Araripe afirmou que, entre suas metas, é de relêvo . propagação do crédito rural, que procurará tornar mais fácil, aliás, conforme é do desejo do presidente da República. Disse mais o senhor Araripe que vê com simpatia a possibilidade de utilizar cooperativas de produção a fim de, por seu intermédio, canalizar recursos com que sejam fomentadas as culturas agrícolas, tão carecidas de amparo agrícola.

Curso

Um curso intensivo de língua italiana será iniciado hoje pelo Instituto Italiano de Cultura. Inscrições poderão ser feitas na secretaria do Instituto localizada na Praia do Flamengo, 386 apto. 201, diàriamente no horário das 9 às 11 e das 16 às 19 horas.

DEMA — DISTRIBUIDORA E EXPORTADORA DE MINÉRIOS E ADUBOS S.A.

ASSEMBLÉIA GERAL ORDINÁRIA

São convidados os senhores acionistas a se reunirem em Assembléia Geral Ordinária, na sede social à Rua Araújo Pôrto Alegre, 56, conjs. 504-A/B, às nove horas, do dia vinte e nove (29) do corrente mês, a fim de tomarem conhecimento e deliberarem sôbre os seguintes assuntos:

a) Aprovação e discussão do Relatório da Diretoria, Balanço Geral e Demonstração da Conta de Lucros e Perdas referentes ao exercício de 1960;

b) Eleição dos membros do Conselho Fiscal e fixação de seus honorários para o exercício de 1961;

c) Assuntos de interêsse geral.

Rio de Janeiro, 3 de abril de 1961

Raymundo de Mello Vianna
Diretor-Secretário

CLÍNICA DE CRIANÇAS
Dr. Roberto Ronald
(da Soc Bras de Pediatria e do Hosp Isol Francisco de Castro) Cons.: Largo São Francisco, 26 — sala 1.511 — (Diàriamente, das 13 às 16 horas)
Voluntários da Pátria, 283 — apto 203 — (Têrças, quintas e sábados, das 17 às 19 horas Residência — 47-7480

Nomes

Madrugada — Mister Eco

TEMPOS atrás, Míster Eco foi amàvelmente admoestado pelo produtor Silveira Sampaio, por ato cometido com a melhor das intenções. Êsse que foi o lançador das "folclóricas" no teatro da madrugada, em dois memoráveis espetáculos encenados na buate Bèguin, do outro lado do fio telefônico pediu encarecidamente: — Por favor, Augusto Míster, não me estrague o elenco!

Acontece que, em quadro de provocar arrepios na buate, Silveira Sampaio apresentava, então, uma belíssima escurinha nos trajos em que veio ao mundo e amarrada num tronco. Enquanto a môça despertava comentários cochichados entre o público masculino, Míster Eco procurou saber-lhe o nome.

Chamava-se Nilza Benedita da Silva. Com a supressão do Silva e uma pequena alteração no Benedita, êste cronista tirou todo o prosaismo culinário que o nome da môça pudesse suscitar e o transformou em Nilza Benes, para terríveis desespêros radiofônicos e parlamentares, por pouco essas duas correntes se entrechocando.

Míster Eco — diga-se claramente, embora tanto tempo já se tenha ido — não estragou o elenco do Silveira Sampaio Nomes de artistas, porém, sempre geram confusões. Agora mesmo, o Augusto Míster recebe carta de um leitor, pedindo-lhe para publicar a fotografia de uma môça chamada Nadja de Kendall. O cronista pesquisou os seus arquivos e nenhuma referência encontrou sôbre a artista Nadja de Kendall.

Nome sugestivo — sugestivo e canoro — Míster Eco, de pergunta em pergunta, acabou por localizar Nadja de Kendall. E não estava só. Saiba o leitor que havia outras môças e de nomes também bonitos. Manon, Pillar, Polette, Marianne, e nesse ritmo. Tôdas reunidas no mesmo espetáculo da buate Favela, onde, como sabeis, a refrigeração é naturalissima...

Manda a prudência, entretanto, caro leitor, que se não estrague o elenco.

NILZA BENES
"Née" Nilza Benedita da Silva

Light's Society

A PROPÓSITO de uma nota publicada domingo último, nesta augusta seção, Míster Eco recebeu telegrama do confrade Carlos Renato esclarecendo que o que foi noticiado nada tem a ver com o empreendimento que o mesmo pretende lançar brevemente, com o nome de "Light's Society". A sua emprêsa, devidamente registrada na repartição competente, é estruturada em bases bem diversas e sem qualquer vislumbre menos recomendável. Míster Eco, aliás, deve acrescentar que as suas observações visavam um certo negócio que ameaça vir por aí com o nome de "Potin Society" ou "Society Press", sòmente agora tomando conhecimento da firma de Carlos Renato. Fica a ressalva.

Diz-se que . . .

. . . o sr. Joaquim Rollas pagará diàriamente a importância de 500 mil cruzeiros para que o jôgo volte a funcionar no Hotel Quitandinha;

. . . o jôgo, no Hotel Quitandinha, estava previsto para ser reaberto sábado último, o que não aconteceu por ter falecido a pessoa encarregada de controlá-lo;

. . . Leo Antonini, irmão de Ray Anthony, numa só noite em que estêve no Bottles Bar demonstrou ser perito manipulador de coristas;

. . . se Ari Barroso ouvisse aquêle arranjo que fizeram para a sua "Aquarela do Brasil" na volta do programa "Noite de Gala" à televisão, teria sofrido um enfarte do miocárdio;

. . . a Devoradora, para se fazer notada, vai raspar a cabeça como Irmã Alvarez.

Palácio do Samba

COM local já escolhido, a Associação dos Cronistas Carnavalescos vai criar o Palácio do Samba, onde serão realizadas exibições de escolas de samba, frevos, ranchos etc., os quais, doravante, poderão ser vistos fora do carnaval, com os seus passistas, pastoras e fantasias. Uma iniciativa digna de aplausos, a merecer o apoio dos poderes públicos e do povo em geral.

Pancho Gomes

SÔBRE o cantor Pancho Gomes, que já deve se encontrar nestes brasis amados, Míster Eco recebeu um material publicitário, do qual destaca o seguinte trecho: "O cantor mexicano Pancho Gomes é considerado atualmente uma das revelações da música popular asteca. Talhe elegante, "complexão" inteiramente mexicana, à qual não falta nem o peculiar e bem aparado bigode que caracteriza os seus conterrâneos, e o chapelão marcante".

Míster Eco estava lendo o material recebido, quando o colega Nestor de Holanda, trabalhando aqui na redação, na mesa ao lado, interrompeu bruscamente:

— Chega! Já estou com raiva dêle...

CLAUDIA MORENA
Uma voz bonita na buate Pigalle

Distel: amanhã

SACHA Distel voltará amanhã ao Meia-Noite do Copacabana Palace, para uma esticada de mais cinco noites. Segunda-feira próxima, o cantor e guitarrista francês — que canta versões de música norte-americana — dará mais um recital no Teatro Copacabana.

Passatempo — R. Portello

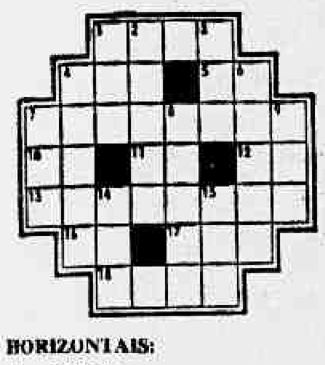

HORIZONTAIS:

1 — Situado.
4 — Coloração.
5 — Entre nós.
7 — Experiente, prático (figurado).
10 — De outro modo.
11 — Sem roupa
12 — Segue viagem.
13 — Perturbada moralmente.
16 — Pronome pessoal da primeira pessoa
17 — Espaço de doze meses.
18 — Vento brando

VERTICAIS:

1 — Astro central do nosso sistema planetário
2 — Nome próprio feminino.
3 — Cabana indígena.
4 — Hase das plantas.
6 — Agregado
7 — Destila, filtra
8 — Afirmar sob juramento.
9 — Nesta ocasião, presentemente.
14 — Feminino de teu.
15 — Nome próprio feminino.

RESPOSTA DO Nº ANTERIOR

HOR.: rima — cênico — nós — erro — ar — ideal — irado — dó — reta — mor — rodear — ses VERT. rês — in — miúdo — acre — correr — orador — Nair — olor — idade — ator — mes — ei.

BID & Celulose . . .

(Conclusão da 4a. pág.)

e polpa em Montevidéu, Uruguai."

A inversão dos acionistas será num total de 7.300.000 dólares. Além disso serão obtidos, como capital de exploração, mais um milhão de dólares de bancos brasileiros.

As obras contribuirão para se desenvolver uma zona pouco povoada e explorada do Estado do Paraná. Criará um mercado para os subprodutos das serrarias da zona de Guarapuava, que não têm proveito no momento. Quando a fábrica estiver em funcionamento trabalharão nela umas 350 pessoas e se dará ocupação a muitas mais no transporte e manejo de matérias-primas para a fábrica e de polpa até a ferrovia. Também a fábrica, quando em plena produção, permitirá ao país economizar 4.600.000 dólares por ano.

REEMBOLSÁVEL

O empréstimo será reembolsável num prazo de dez anos, com juros de 53/4 por cento anuais, inclusive um por cento da comissão que é destinada a reserva especial do banco. Dentro dos 24 meses de assinado o convênio sôbre o empréstimo será completada sua entrega. O reembolso das partes do empréstimo em moeda estrangeira e cruzeiros será feito em 16 quotas semestrais a partir de 15 de dezembro de 1963.

A criação de uma fábrica adicional de polpa de fibra longa corregirá um desequilíbrio na indústria brasileira de papel e polpa. pois existe excesso relativo de produção de polpa de fibra curta e aguda escassez de polpa de fibra longa de boa qualidade de produção nacional. (UPI-DC).

Cuide de assuntos do lar

Astrologia — Prof. Mirakoff

HOJE, 5-4-61 (quarta-feira) — Bom para assuntos do lar e entendimentos financeiros. Poderá também cuidar de interêsses políticos.

ACONTECERÁ HOJE AO LEITOR: Seguem-se as possibilidades, felizes ou não de hoje, com horas e números razoáveis, para quaisquer dia, mês e ano dos seguintes períodos:

ENTRE 22 DE DEZEMBRO E 20 DE JANEIRO (Capricórnio)

Enfrente com coragem os novos amigos e encontrará facilidade em resolver situações financeiras de vulto. 8, 9 e 10; 23. 34 e 56 (horas e números).

ENTRE 21 DE JANEIRO E 18 DE FEVEREIRO (Aquário)

A mensagem trazida ao seu convívio, por amigos presentes e ausentes, redundará numa nova diretriz na sua vida. 8, 14 e 21; 34, 45 e 56 (horas e números).

ENTRE 19 DE FEVEREIRO E 20 DE MARÇO (Peixes)

Não esqueça dos amigos humildes e encontrará novos prazeres pela vida. 9, 10 e 17; 44, 45 e 46 (horas e números).

ENTRE 21 DE MARÇO E 20 DE ABRIL (Aries)

Seu otimismo aumentará se continuar na sua rota de enviar mensagens de alegria e solidariedade. 8, 15; 67, 77 e 88 (horas e números).

ENTRE 21 DE ABRIL E 20 DE MAIO (Touro)

Associe-se à criatura dos seus compromissos para deliberar sôbre os sonhos do futuro. 9, 14 e 20, 33, 54 e 78 (horas e números).

ENTRE 21 DE MAIO E 22 DE JUNHO (Gêmeos)

Esconda seus pressentimentos e siga a mesma diretriz de aumentar seus bens de acôrdo com seu esfôrço pessoal 9, 14 e 18; 23, 33 e 45 (horas e números).

ENTRE 23 DE JUNHO E 22 DE JULHO (Câncer)

Faça convites sociais e reuna amigos num recanto acolhedor para conversas e trocas de idéias. 8, 19 e 21; 33, 54 e 35 (horas e números).

ENTRE 23 DE JULHO E 23 DE AGÔSTO (Leão)

A hora é oportuna para pôr em execução seus planos sentimentais e firmar sua rota financeira sem desvios desnecessários 5, 10 e 14; 33, 34 e 39 (horas e números).

ENTRE 24 DE AGÔSTO E 22 DE SETEMBRO (Virgem)

Concentre seus interêsses nos assuntos do lar e estejam ao lado de seus amigos em todos os momentos difíceis. 8. 10 e 20; 54. 66 e 78 (horas e números)

ENTRE 23 DE SETEMBRO E 21 DE OUTUBRO (Libra)

Continue no seu propósito de economias e de maior atenção aos seus casos entre parentes e pessoa associada. 9 10 e 21; 33, 55 e 78 (horas e números).

ENTRE 22 DE OUTUBRO E 22 DE NOVEMBRO (Escorpião)

Exerça maior tato nos problemas familiares e desenvolva um plano de colaboração entre seus parentes. 8, 10 e 21; 55. 56 e 57 (horas e números).

ENTRE 23 DE NOVEMBRO E 21 DE DEZEMBRO (Sagitário)

Satisfaça seu temperamento e não deixe frustrações no seu espírito 9. 13 e 18; 22, 34 e 56 (horas e números).

MENOS REMÉDIO E MAIS CIÊNCIA

Muitos doentes não se curam das enfermidades apenas de medicação bem indicada. Nestes casos o insucesso é atribuído a uma deficiência dos processos de defesa orgânica. Leia o livro O PODER CURATIVO DO SANGUE distribuído na CLÍNICA Dr. Olivio Martins das 14 às 19 horas Avenida 13 de Maio nº 13 — 19º andar salas 4 e 6 Remessa pelo Correio

INICIA-SE HOJE O TORNEIO INTERESTADUAL

RECIFE —

Será iniciado hoje à noite, nesta capital, no Estádio dos Aflitos, o interessante torneio de futebol interestadual Pernambuco-Paraíba, que contará com a participação de clubes desta capital e da cidade de Campina Grande, sendo êles, o Náutico, campeão de 60, Campinense, idem, respectivamente, de Pernambuco e da Paraíba, e Santa Cruz e Treze Futebol Clube. Trata-se de uma competição em que intervirão as duas maiores fôrças do "soccer" paraibano, além de duas das grandes agremiações recifenses. (SP-DC)

DR. AGOSTINHO DA CUNHA
SÍFILIS — CANCER — ECZEMAS — VERRUGAS — ESPINHAS — FURÚNCULOS — QUEDA DO CABELO — PÊLOS NO ROSTO — VARIZES — ETC
Rua da Assembléia, 73 — Telefone: 42-1155 — Residência: 45-1318, das 16 às 19 horas

CARTAZ

TEATROS

BOLSO — 27-31-22 — PEDRO MICO — Peça de Antônio Callado com Nicette Bruno e Paulo Goulart Apresentação de Aurimar Rocha Dias úteis, às 21,15 horas Sábados às 20,30 e 22 horas. As quintas e domingos às 16.15 e 21,15 horas.

COPACABANA — 57-18-18 — "O AMOR E ROSA BOMBOM" — Peça de Raoul Praxy com Yona Magalhães Ribeiro Fortes André Villon e Cilo Costa Dias úteis às 21 horas Quintas e domingos às 16 e 21 horas Aos sábados às 16 20 e 22,15 horas

DULCINA — 32-58-17 — BARONESA — Comédia de Josué Montello com Aurora Aboim Gonzaga Freire Elido Gonçalves e Sérgio de Oliveira Dias úteis às 21 horas Quintas e domingos às 16 - 21 horas Aos sábados às 20 e 22 horas

GINASTICO — 42-45-21 — "COM A PULGA ATRÁS DA ORELHA" — Comédia de F. Feydeau com Fernando Montenegro Sérgio Britto e Italo Rossi. Apresentação do Teatro dos 7 Dias úteis às 21 horas Aos sábados às 20 e 22.15 horas Aos domingos às 16 e 21 horas.

JARDEL — 27-8712 — "Entre Louras e Morenas" — Revista produzida por Geysa Boscoli com Silvana, Dilma Cunha e Manon Godoy. Estréia quinta-feira às 22 horas.

MAISON DE FRANCE — 52-8678 — "CONTATO" — de Jack Gelber Diàriamente às 21,30 horas Sábados às 20.15 e 22,30 horas Aos domingos às 16 e às 21,30 horas.

MESBLA — 22-7622 — "DOIS NA GANGORRA" — De Gibson Con Tônia Carrero e Paulo Autran Dias úteis às 21 horas As quintas sábados e domingos às 16 e 21 horas

NACIONAL DE COMÉDIA — "O BÔCA DE OURO" Tragédia de Nélson Rodrigues com Beatriz Veiga Milton Morais Magalhães Graça Vanda Lacerda e grande elenco Diàriamente às 21 horas

PRAÇA — 37-3709 — "Carlota" — Com Cláudio Corrêa e Castro, Fábio Sabag, Tereza Raquel e Emilio de Matos Diàriamente às 21,30 horas. Aos sábados às 20 e 22.30 horas Aos domingos, às 17 e 21 horas.

RECREIO — 22-8164 — "A GIRIPOCA VAI PIAR" — Revista de Luis Felipe Magalhães e Gomes Leal com Sônia Mamed Zeze Macedo Spina Firmo e Noel Carlos Atração "strip tease" japonês Dias úteis às 20 e 22 horas As quintas sábados e domingos, às 16, 20 e 22 horas.

RIO — 45-9051 — "Espectros" — Peça de Ibsen com Maria Sampaio e Ziembinski. Estréia dia 10 às 21 horas.

RIVAL — 22-27-21 — "A VACA DE GUARDA-CHUVA" — Comédia de J. Gama com Alda Garrido e sua Cia Dias úteis às 21 horas Sábados e domingos às 16 20 e 22 horas As quintas-feiras às 18 - 21 horas.

CINEMAS

AZTECA, FLORIDA, COLONIAL, COLISEU, FLUMINENSE, ROSARIO MEIER e PARAISO — "La Cucaracha" — Drama mexicano (em cinemascópio) com Dolores del Rio, Maria Félix e Pedro Armendariz. As 14, 16, 18, 20 e 22 horas. Censura, 18 anos. Apresentação da Pelmex.

ART PALACIO (Copacabana) — "O Belo Antônio" — Drama italiano com Marcello Mostroianni Cláudia Cardinale e Pierre Brasseur As 13,30, 15,30, 17,30 (sem poltronas numeradas) e às 20 e 22,30 horas (com poltronas numeradas) Censura 18 anos Apresentação da Art Filmes. Aos sábados, sessão à meia-noite.

PLAZA, ESKYE (Tijuca), MASCOTE e ASTORIA — "Eu Pecador" — Drama mexicano (em tecnicolor) com Pedro Geraldo, Libertad Lamarque e Pedro Armendariz. As 14, 16, 18, 20 e 22 horas. Censura livre. Apresentação da Pelmex.

METRO PASSEIO — "BEN HUR" — Filme bíblico (americano em cinemascópio e tecnicolor) com Charlton Heston e Jack Hawkins As 15 e 20.30 horas Aos sábados domingos e feriados, às 14,30 e 19,30 Censura livre Apresentação da Metro Goldwyn Mayer.

CARUSO (Copacabana) e ART PALACIO (Tijuca) — "O Tigre da India" — Aventuras (italiano em tecnicolor) inteiramente rodado na India Com Debra Paget e 10 mil figurantes. As 14, 16, 18, 20 e 22 horas. Censura, 14 anos. Apresentação da Art Filmes.

SAO LUIS — "O Gigante de Gêlo" — Drama americano (em tecnicolor) com Richard Burton, Robert Ryan e Carolyn Jones. As 13,30, 16,10, 18,50 e 21,30 horas. Censura 14 anos. Apresentação da Warner Bros.

RIAN, CARIOCA e SANTA ALICE — "Quer Dançar Comigo?" — Drama francês com Brigitte Bardot. As 14, 16, 18, 20 e 22 horas. Censura, 18 anos. Apresentação da França Filmes.

ART PALACIO (Méier) — "Vendaval de Paixões" — Drama americano (em tecnicolor) produzido por Cecil B. De Mille com John Wayne, Susan Hayward, Ray Milland e Paulette Godard. As 14, 16, 18, 20 e 22 horas. Censura, 10 anos. Apresentação da Paramount.

BRUNI (Flamengo) — "O Ártico Selvagem" — Mais uma produção de Walt Disney (em tecnicolor) da série "Maravilhas da Natureza. As 14, 16, 18, 20 e 22 horas. Censura livre. No programa "As Jovens de Ama" uma realização também de Walt Disney da série "Terras e Gentes" Apresentação da Organização Rank.

PALACIO, ROXY e MADRID — "Com Milhões e sem Carinho" — Comédia americana (em tecnicolor) com Sophia Loren e Peter Sellers As 14, 16, 18, 20 e 22 horas. Censura livre. Apresentação da Fox.

PAISSANDU — "Um Herói de Nossos Tempos" — Comédia italiana com Alberto Sordi, Franca Valeri e Giovanna Ralli. As 14, 15,40, 17, 20,40 e 22,20 horas. Censura, 14 anos Apresentação da Franco Brasileira.

IMPERIO, SAO JOSÉ, BOTAFOGO, TIJUCA, MELLO (Bonsucesso) e CACHAMBI — "Ordem de Matar" — Drama alemão com Eddie Albert, Paul Massie e Lilian Gish. As 13,20, 15,30, 17,40, 19,50 e 22 horas. Censura, 18 anos. Apresentação da Imperial Filmes.

REX, COPACABANA, FLORIANO e MADUREIRA — "A Morte Comanda o Cangaço" — Drama nacional com Aurora Duarte, Alberto Ruschel e Milton Ribeiro. As 14, 16, 18, 20 e 22 horas. Censura, 10 anos Apresentação de Aurora Duarte

VITORIA — "Sonho de Amor" — Musical americano (a vida de Franz Liszt) em tecnicolor com Dirk Bogarde e Capucine. As 13,30, 16,10, 18,50 e 21,30 horas. Censura livre. Apresentação da Columbia.

METRO (Copacabana), METRO (Tijuca), PAX, RICAMAR, PALACIO (Higienópolis) e MELO (Penha) — "Assim Deus Mandou" Filme religioso (Diálogo das Carmelitas) com Jeanne Morean, Alida Valli, Madeleine Renaud Pascale Audret, Pierre Brasseur e Jean Louis Barrault. As 13,30, 15,40, 17,50, 20 e 22.10 horas. Censura livre Apresentação da Metro-Goldwyn Mayer.

OPERA — "O SOL POR TESTEMUNHA" — Drama francês com Alain Delon, Marice Laforet e Maurice Donet As 14, 16,30 18 20 20,30 e 22,40 horas Censura 18 anos. Apresentação da Condor Filmes

ALVORADA — Cinema de Arte — "Policarpo" — Comédia italiana com Renato Salvatori Peppino de Filippo e Carla Gravina As 16,30 19 e 21,30 horas Aos sábados domingos e feriados sessão também às 14 horas Censura livre. Apresentação da Condor Filmes.

ODEON, PRESIDENTE, ALASKA, LEBLON, AMERICA, MARACANA, MONTE CASTELO, ROSARIO e MOÇA BONITA — "Dinossauro" — Ficção (americano em tecnicolor) com Warkly Kampset. As 14, 15,40, 17,20, 19, 20,40 e 22,20 horas Censura 10 anos Apresentação da Universal International.

MIRAMAR — "O Solar Maldito" — Drama americano (em tecnicolor) com Vincent Price. As 14, 15,40, 17,20, 19, 20,40 e 22,20 horas. Censura, 14 anos. Apresentação da Imperial.

PATHÉ e RIVIERA — "Os Olhos do Amor" — Drama francês com Danielle Darrieux e Jean Claude Brialy. As 14, 16, 18, 20 e 22 horas. Censura, 18 anos. Apresentação da França Filmes.

ROYAL, RIO BRANCO, PENHA, RAMOS, STA. CECILIA, STA. HELENA, VAZ LOBO e BRASIL — "Os Brutos Também Amam" — "Western" (americano em tecnicolor) com Alan Ladd, Jean Arthur e Van Heflin As 14, 16, 18, 20 e 22 horas. Censura, 14 anos. Apresentação da Paramount.

NACIONAL, ORIENTE e PARAISO — "Jogadora Infernal" — Comédia americana (em tecnicolor) com Sophia Loren e Anthony Quinn. As 14, 16, 18, 20 e 22 horas Censura, 14 anos. Apresentação da Paramount

OLINDA, SAO PEDRO, REGENCIA e SAO JOAO — "Os Dez Mandamentos" — Épico (em tecnicolor) produzido por Cecil B De Mille com Charlton Heston As 14, 16, 18, 20 e 22 horas Censura livre. Apresentação da Paramount.

Atualizações de programas poderão ser feitas em cartas dirigidas à nossa redação Avenida Rio Branco, 25-sobreloja ou pelo telefone 23-3763 das 11 às 12 horas

CHIANTI DESCEU A RETA EM 39"3/5, BEM

J. G.: Palas 'fechou' Roseclair na saída

RIO —

Joaquim Gonçalves Silva, pilôto de Roseclair, informou que logo após a saída a competidora Palas correu para dentro, obrigando-o a "levantar" de golpe.

Luís Vaz, que conduziu a potranca Palas, declarou que na partida a sua montada se achava meio atravessada e nas mãos do cavalariço, daí a razão de ter largado correndo para dentro.

OCORRÊNCIAS

Eis as principais ocorrências verificadas:

SÁBADO

2º Páreo — J. G. Silva (Roseclair) declarou que, logo após a partida, Palas (L. Vaz), correndo para dentro, lhe obrigou a levantar de golpe, atrasando-se bastante, daí não obter melhor colocação. L. Vaz (Palas) declarou que, na partida, sua montada por estar meio-atravessada, e nas mãos do segurador, largou correndo para dentro, "pegando" várias competidoras e não dando tempo para corrigí-la.

3º Páreo — A. Ricardo (Carina) declarou que largo mal, daí não obter melhor colocação.

5º Páreo — D. P. Silva (Pargo) declarou que sua montada vinha querendo desgarrar, em todo o percurso, sendo sempre corrigida.

DOMINGO

6º Páreo — C. R. Carvalho (Báculo) declarou que, a 150 metros para o vencedor, seu pilotado se atirou para dentro e "cravou", não dando tempo para ser corrigido.

QUARTA-FEIRA

5º Páreo — A. Olivares (Iole) declarou que, logo depois da partida, a sua competidora Miss Boneca (C. R. Carvalho), correndo de golpe para dentro, lhe "fechou" violentamente, tendo quase o derrubado. C. R. Carvalho (Miss Boneca) declarou que, na partida, por estar "mal pisada", isto é, de "galão" trocado, foi inesperadamente para dentro, não dando tempo de ser corrigida.

7º Páreo — J. Marinho (Tisnado) declarou que, logo depois da partida, o seu competidor Cachito (L. Santos), correndo para dentro, lhe cortou a luz violentamente, quase o derrubando. L. Santos (Cachito) declarou que, depois da partida, Vício (A. Santos), correndo para dentro, o levou de encontro a Tisnado, daí ter que levantar, juntamente com J. Marinho, para não cair.

JG

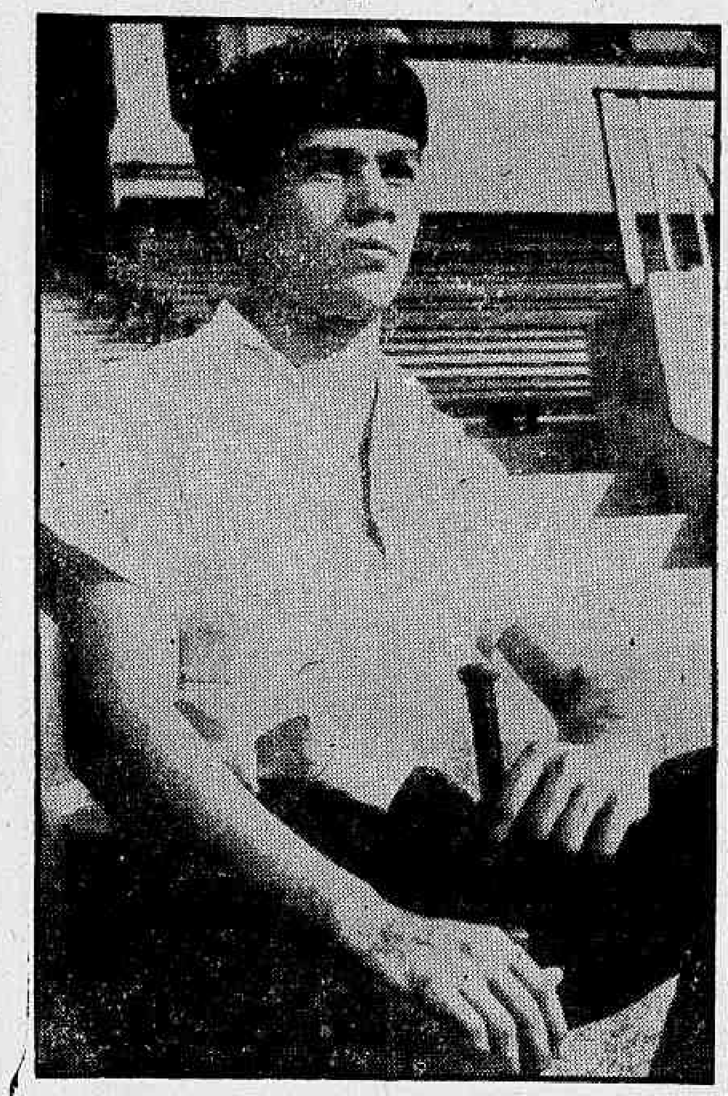

Joaquim Gonçalves Silva, que se queixou do jóquei de Palas. Esta competitiva :fechou" Roseline, na saída do segundo páreo de sábado

Vai estrear mais um filho de Blackamoor

RIO —

Vai estrear esta semana no Hipódromo da Gávea mais um filho de Blackamoor: trata-se da jeitosa Beduína, de propriedade do Stud Diamante e cuidada por Sérgio Freitas.

Outro debutante "jeitoso" é o paranaense Xamete, do Stud 20 de Janeiro, treinado por Domingos Ferreira.

RELAÇÃO

Eis a relação dos estreantes:

GALLUZO — masculino, castanho, Paraná (19-9-58), por Vavorit e Wac. Criador: Haras Itajaí S. A.; proprietário: Enrique Bleiweiss Treinador: Alcides Morales.

POESIA — feminino castanho, S. Paulo (21-8-58), por Bambino e Nêga Fuiô Criador: Haras Boa Vista. Proprietário: José Joaquim Seabra Neto. Treinador: Valdemar Costa.

BEDUINA — feminino, alazão, São Paulo (3-10-58), po Blackamoor e Piracema. Criador: Haras São José e Expedictus. Proprietário: Stud Diamante. Treinador: Sérgio Freitas.

ORETAMA — feminino, castanho. Paraná (4-8-58), por Go-Drake e Hévea. Criador: Fazenda Santa Ângela. Proprietário: José Adamian Treinador: Geraldo Morgado.

ORELANA — feminino, castanho. (1-11-58), por Go-Drake e Tic. Criador: Fazenda Santa Ângela. Proprietário: Leopoldo Canale. Treinador: Celestino Gomez.

ORINALFA — feminino, alazão, Paraná (11-11-56), por Fair Trader e Moyana. Criador: Haras Miraldo. Proprietário: Stud Miraldo. Treinador: Henrique de Sousa.

ASSIRIA — feminino, tordilho, S. Paulo (22-9-57), por Blackamoor e Quijunga. Criador: Haras São José e Expedictus. Proprietário: Antônio Luís Ferraz. Treinador: Armando Rosa.

XAMETE — masculino, tordilho, Paraná (4-7-58), por Monterreal e Charlotte. Criador: Haras São Joaquim Proprietário: Stud 20 de Janeiro. Treinador: Domingos Ferreira.

MEDIDAS DO CERTAME CAPIXABA

VITÓRIA —

Ainda no decorrer desta semana deverá se reunir o Conselho Arbitral dos clubes filiados à Federação, a fim de estudar a fórmula de disputa do certame capixaba do ano em curso. Falando à reportagem, o desportista Eugenilio Ramos, assistente técnico da FESF, declarou que o Torneio Início poderá ser realizado no primeiro domingo de maio, enquanto que a maneira de disputa do campeonato será possivelmente, em rodas duplas em razão da efetivação do campeonato brasileiro de juvenis e da "Taça Brasil", abolindo-se o campeonato de reservas, já que contando com a participação de dez clubes e estando o Estádio "Governador Bley' em reformas, o ideal seria utilizar o "Rubens Gomes", em rodadas duplas pelo menos na fase inicial do certame. É quase certo que o campeonato seja interrompido para preparação do selecionado Fora, e lógico dêsse esquema, disse Eugenilio o campeonato se arrastaria até meados de 62 pois o Santo Antônio na qualidade de representante do Estado, na "Taça Brasil" gozará de facilidades para cumprir sua missão". (SP-DC)

Começa . . .

(Conclusão na 9ª página)

neio, ficou estabelecido que cada clube, levará um juiz, havendo na ocasião um sorteio, que indicará o dirigente do prélio.

CHURRASCO

No final do Torneio, próximo dia 21, haverá um churrasco, quando serão entregues as taças aos respectivos campeões das chaves "A" e "B", havendo ainda uma homenagem ao engenheiro responsável por tôda a obra da Cidade Universitária, sr. Hélio F Pereira grande incentivador do esporte

Concluindo, o sr. Nilton Viana, informou à reportagem do LIARIO CARIOCA, que no domingo próximo, dia 9, haverá na ilha Universitária, um amistoso de futebol de campo, entre o Eldorado F. C. e o E. C. Cidade Universitária. Os universitários serão formados por Eni, Vingador. Nezinho e Miro; Ademar e Nilton Viana; Paulinho, Garrafa, Irineu, Dudu. Xibunga e o técnico Paulo Fantasma

Programas de sábado e domingo na Gávea

RIO —

A Comissão de Corridas organizou os seguintes programas para as reuniões de sábado e domingo próximos na Gávea:

SÁBADO

1.º Páreo - Às 13,50 - 1.000 metros Cr 150.000,00 - (Grama)

		ks
1—1	Flora Bambina	55
2—2	Beduina	55
3	Orelana	55
3—4	Imury	55
5	Poesia	55
4—6	Oretama	55
7	Ira	55

2.º Páreo - Às 14,20 - 1.500 metros Cr$ 140.000,00 - (Grama)

		ks
1—1	Ghosty Wind	56
2—2	Aperana	54
3—3	Maracaibo	56
4	Ahman	54
4—5	Baile	56
6	Lady Champagne	54

3.º Páreo - Às 14,50 - 1.500 metros Cr$ 120.000,00

		ks
1—1	Fairuz	60
2—2	Gigi	56
3	Damigela	52
3—4	La Violetera	56
"	Tarma	52
4—5	Floramour	60
6	Viçosa	52

4.º Páreo - Às 15,20 - 1.300 metros Cr$ $140.000,00 - (Variante)

		ks
1—1	Quiçaba	56
2	Juaba	56
2—3	Suzuki	56
4	Monde	56
3—5	Ban Lon (ex-Questa)	56
6	Meridiana	56
4—7	Mangá	56
8	Melba	56

5.º Páreo - Às 15,50 - 1.500 metros Cr$ 120.000,00

		ks
1—1	Bom de Bico	60
2—2	Armendariz	52
3	Gran Consul	52
3—4	Bullingham	52
5	Zé Pangaré	56
4—6	Glenmore	52
7	Zás	56

6.º Páreo - Às 16,20 - 1.400 metros Cr$ 120.000,00 - (Betting)

		ks
1—1	Donaldo	57
2	Tenace	57
2—3	Kreiszler	57
4	Betsygarden	57
3—5	Don Leivas	57
6	Labatout	57
4—7	Frater	57
8	Phoebus	57

7.º Páreo - Às 16,55 - 1.400 metros (Destinado a aprendizes de 2a., 3a e 4a. categorias) - Cr$ 120.000.00 - (Betting)

		ks
1—1	Palissy	57
2	Vandale	57
2—3	La Niegra	57
4	Nau	57
3—5	Teimosa	57
6	Drinalfa	57
4—7	Zeugma	57
8	Vista Alegre	57
"	Quetilante	57

8.º Páreo - Às 17,30 - 1.300 metros Cr$ 140.000,00 (Betting) - Variante

		ks
1—1	Festivo	56
2	Mamburê	56
3	Nespiel	56
2—4	Atis	56
5	Jonfiel	56
6	Andori	56
3—7	Caminito	56
8	Bellamour	56
9	Kosmos	56
4-10	Garay	56
11	Fúlvio	56
"	Apito	56

CORRIDA DE DOMINGO

1.º Páreo - Às 13,50 - 1.000 metros Cr$ 150.000,00

		ks
1—1	Williams	55
2—2	Galluzo	55
3	Caiman	55
3—4	Madureira	55
5	Good Drink	55
4—6	Eucalipto	55
7	Sabotage	55

2.º Páreo - Às 14,20 - 1.500 metros Cr$ 100.000,00

		ks
1—1	My Fair Lady	54
2—2	Chiarina	54
3—3	Délfica	60
4	Vovó Benedita	52
4—5	Xêta	56

3.º Páreo - Às 14,50 - 2.000 metros Cr$ 144 000,00

		ks
1—1	Temerária	57
2—2	Zumbaia	57
"	Zizia	57
3—3	Fusca	57
4	Apollônia	57
4—5	Miss Boneca	57
6	Peggy	57

4.º Páreo - Às 15,20 - 1.300 metros Cr$ 100.000,00

		ks
1—1	Dossier	56
2—2	Tio Primo	56
3—3	Xogum	58
4	Agio	56
4—5	Old Nick	54
6	Tibúrcio (ex-Açoriano)	52

5.º Páreo - Às 15,50 - 1.600 metros (Handicap Especial) Cr$ 150.000,00

		ks
1—1	Atramo	59
2—2	Lord Chanel	61
3	Parietal	50
3—4	Paddy	52
5	Exchange	54
4—6	Beto	51
"	Baronet	50
"	Revide	50

6.º Páreo - Às 16,20 - 2.000 metros Cr$ 144.000,00 - (Betting)

		ks
1—1	Zumba	57
2—2	Lictor	57
3	Vagalume	57
3—4	Volpone	57
5	Estelo	57
4—6	Kill	57
7	Tio Godoy	57

7.º Páreo - Às 16,55 - 1.600 metros (Grande Prêmio Henrique Possolo) (Clássico) - Cr$ 600.000,00 Betting

		ks
1—1	Quimbelle	56
2—2	Fiorellina	56
3	Clicê	56
3—4	Assiria	56
5	Agripina	56
4—6	Albany	56
"	Althéa	56
"	Albânia	56

8.º Páreo - Às 17,30 - 1.400 metros Cr$ 80.000,00 - (Betting) - Areia

		ks
1—1	Love Affair	54
"	Janjak	52
2—2	Bicão	52
3	Zezinho	52
3—4	Pernot	56
5	Bon Soir	52
4—6	Intrometido	52
7	Tuyuty	52

BOTAFOGO JOGARÁ DUAS VÊZES NO TRIÂNGULO MINEIRO

BELO HORIZONTE —

O Botafogo vai imitar o Santos, em suas costumeiras maratonas de jogos, devendo realizar durante esta semana, três apresentações, em que intervirá todo o seu famoso plantel. Hoje à noite, como se sabe, preliará contra o São Paulo, no Pacaembu, em prosseguimento ao Torneio Rio-São Paulo Em seguida, o alvinegro viajará para o triângulo mineiro, onde atuará na noite da próxima sexta-feira, em Uberaba, contra o Uberaba e no domingo, em Uberlândia, contra o Uberlândia, retornando ao Rio de Janeiro, na segunda-feira. O Botafogo receberá pelas duas exibições no triângulo montanhês, a quantia de 1 milhão de cruzeiros, livres de quaisquer despesas (SP-DC)

VALORES CARIOCAS PARA O AVAÍ

FLORIANÓPOLIS —

Chegaram a esta capital, os jogadores Roberto, lateral direito e Marinho, extrema esquerda, egressos do futebol carioca que passarão a integrar o plantel do Avaí, campeão florianopolitano e que depois de amanhã enfrentará o América, do Rio de Janeiro. Roberto deverá ser lançado como médio apoiador, segundo o treinador "avaiano" Misêta, enquanto que Marinho será o extrema esquerda, no "match" amistoso contra o campeão carioca. Também os jogadores Zilton e Nelinho, do Paula Ramos, foram colocados à disposição do Avaí, para reforçar seu quadro. Mas Misêta não iniciará o prélio, contando com êsses reforços (SP-DIARIO CARIOCA).

TROCA DE MONTARIAS

RIO —

O animal Gostosinha, inscrito no 1º páreo da reunião noturna de amanhã, quinta-feira, terá a condução de A. G. Silva. E no 4º páreo da mesma reunião, Don Leivas, Nilópolis e Nabuco, terão a direção de J. Ramos, J. Tinoco e E. Furquim, respectivamente.

FUMANTES PREFEREM COMIDAS FORTES

LONDRES —

Muitas pesquisas têm sido feitas recentemente para descobrir até onde o paladar é afetado pelo vício do fumo. As conclusões foram apresentadas numa recent. "Revista do Ar" do Serviço Brasileiro da BBC: entre 156 voluntários examinados pelos pesquisadores, constatou-se que grande proporção dos fumantes prefere comida fortemente temperada, enquanto os não-fumantes tendem a preferir pratos simples. (BNS-DC).

ADVOGADOS CONTRA A EFETIVAÇÃO

RIO —

Acaba de ser distribuído, no Tribunal de Justiça, ao desembargador Nélson Ribeiro Alves, o mandado de segurança impetrado por vários advogados, contra a recente efetivação dos Defensores Públicos interinos. Os referidos causídicos, desejosos de ingressarem no quadro do Ministério Público, pretendem, além da anulação daquela efetivação, a abertura do respectivo concurso para preenchimento das vagas.

AVIÃO DESAPARECIDO

SANTIAGO —

Trinta aviões, três helicópteros, naves de guerra e navios mercantes continuam a busca do avião DC-3 da LAN (Linha Aérea Nacional), que desapareceu ontem à noite com oito jogadores profissionais do Club Green Cross, inclusive o famoso ex-internacional argentino Eliseo Mourino.

As versões de que o aparelho havia caído em Molina, 200 quilômetros ao sul desta capital, no mar frente a Constitucion e em outros pontos do país foram desmentidas, enquanto prossegue a busca com o mau tempo e escassa visibilidade. (UPI-DC)

NOVA DIREÇÃO DA AGEF

RIO —

Foi empossada ontem, no gabinete do engenheiro Hermínio Amorim Júnior, a nova diretoria da AGEF, órgão subsidiário da Rêde Ferroviária Federal, destinada a construir e operar um sistema nacional de armazéns gerais, frigoríficos e silos. A nova diretoria consta de: engenheiro Alcides de Almeida Rego (presidente), srs. Mário Barbosa Carneiro e Olavo Helene (diretores).

BÔLOS E SALGADINHOS

Aceita-se encomenda de bolos, doces e salgadinhos em qualquer quantidade para aniversários, casamentos, datas comemorativas, etc. Telefonar a qualquer hora: 48-4469 — D. VINA, na Rua Enes de Sousa, 68 — Tijuca.

LICEU IMPÉRIO

ENSINA-SE CORTE COSTURA

CONFECÇÃO DE CINTOS PLISSADOS

ACEITAM-SE ENCOMENDAS DE MOLDES

Largo de São Francisco, 26 - 12.º and. Grupo 1220

Ed. Patriarca — Tel. 43-4284

das 15 às 17 horas

Filho de Radar é a fôrça da carreira

RIO —

O cavalo Chianti — provável favorito e ganhador do sexto páreo da corrida noturna de amanhã, na Gávea, produziu um bom apronto de 39" 3|5 para a distância de 600 metros, agradando bastante.

Outra "partida" convincente, anotada na manhã de ontem, foi a da égua Finely. Esta defensora do "Stud" 20 de Janeiro desceu a reta em 36", a puro galope.

APRONTOS

Eis os aprontes anotados:

1º Páreo:

TEIMOSA, J. Carlindo — 600 .. em 38".

BAN TAN, P. Lima — 600 em 37"2/5.

FLEUR BLEUE, J. G. Silva — 600 em 38".

2º Páreo:

CYGNUS, P. Lima — 600 em 38".

3º Páreo:

JAMOY, A. Ricardo — 600 .... em 38".

DENSIDADE, F. Conceição — 600 em 41".

BÔCA RICA, C. R. Carvalho — 600 em 38"2/5.

TETECA, E. Rangel — 600 .... em 38".

AMOUREUSE, J. M. Santos — 360 em 23".

EAGLESS, L. Santos — 360 em 23"2/5.

4º Páreo:

MOCASSIN, J. M. Santos — 600 em 38".

FRAPPANT, L. Vaz — 600 em .. 40"2/5.

PROSAICO, J. Santos — 600 em 37"2/5.

NABUCO, E. Furquim — 600 em 37".

5º Páreo:

AGRIPINA, A. Ricardo — 600 em 38"2/5.

PATSY, J. Silva — 600 em 37"2/5.

FLORADELA, I. Sousa — 600 .. em 37".

FINELY, J. G. Silva — 600 .... em 36".

FASCINANTE, A. Bolino — 600 em 39"1/5.

MY DOLL, A. Olivares — 600 em 36".

6º Páreo:

CHIANTI, A. Santos — 600 em 39"3/5.

DON FLAVITO, F. Maia — 800 em 51".

ARARA, B. Alves — 800 em 57".

CARPENTIER, P. Lima — 700 .. em 46".

CAMPI, O. Moura — 700 em 43".

BACCARAT, A. Olivares — 800 em 51".

7º Páreo:

AVILAR, A. Olivares — 600 .. em 38".

CLAMART, A. Bolino — 360 .. em 23"

KÂMIAS, P. Lima — 600 em 38".

8º Páreo:

REBATE, A. Santos — 600 .... em 38".

XIBA, A. Ricardo — 800 em .. 50"1-5.

OBEDIENTE, F. Maia — 700 .. em 45".

KINK RAO, P. Lima — 800 em 49"2/5.

KAISER, R. Penido — 800 .... em 51".

"SERENINHO"

Adálton Santos, que vai conduzir o cavalo Chianti no sexto páreo da corrida de amanhã na Gávea

Montarias oficiais: amanhã na Gávea

RIO —

O programa da corrida noturna de amanhã, na Gávea, está assim organizado:

1º Páreo — Às 20,20 — 1.300 metros Cr$ 120.000,00

		Ks
1—1	Teimosa, J. Carlindo	57
2	Xalera, J. M. Santos	58
2—3	Sayonara, S. Reis	57
4	Ban Tan, P. Lima	53
3—5	Pamona, A. Santos	57
6	Nau, P. Gomes	57
4—7	Fleur Bleu, J. G. Silva	57
8	Gostosinha, xxx	57

2º Páreo — Às 20,50 — 1.200 metros Cr$ 100.000,00

		Ks
1—1	Piston, C. Morgado	54
2	Westpoint, J. Marinho	50
2—3	Cygnus, P. Lima	56
4	El Aladim, C. R. Carv.	52
3—5	Divinum, J. Santos	56
6	Jealous, J. Marchant	54
4—7	Marquinho, F. Conceição	56
8	Match, J. Carlindo	54
9	Ocapi, L. Santos	50

3º Páreo — Às 21,20 — 1.200 metros Cr$ 100.000,00

		Ks
1—1	Lagenária, P. Lima	54
2	Jamoy, A. Ricardo	51
2—3	Densidade, F. Conceição	58
4	Vovó Joana, N. Corrêa	56
3—5	Bôca Rica, C. R. Carv.	54
6	Teteca, E. Rangel	58
4—7	Amoureuse, J. M. Santos	58
8	Eagless, L. Santos	50
9	Currita, N. Corrêa	50

4º Páreo — Às 21,50 — 1.300 metros Cr$ 120.000,00

		Ks
1—1	Zagal, A. Santos	57
2	Mocassin, J. M. Santos	53
2—3	Goyanito, J. Marchant	57
"	Wyoming, P. Lima	53
3—4	Ponho Negro, S. Ferreira	53
5	Frappant, L. Vaz	57
6	Prosaico, J. Santos	55
4—7	Don Leivas, J. Tinoco	57
8	Nilópolis, E. Furquim	56
9	Nabuco, xxx	53

5º Páreo — Às 22,20 — 1.300 metros Cr$ 150.000,00 — (Prova Especial)

		Ks
1—1	Agripina, A. Ricardo	51
2—2	Patsy, J. Silva	59
3	Giant Star, N. Corrêa	51
3—4	Florabela, I. Sousa	53
5	Finely, J. G. Silva	53
4—6	Fascinante, A. Bolino	51
"	My Doll, A. Olivares	57
"	Zarmi, F. Maia	58

6º Páreo — Às 22,50 — 1.900 metros Cr$ 96.000,00 — (Betting)

		Ks
1—1	Chianti, A. Santos	58
2	Califfo, A. Hodecker	52
2—3	Don Flavito, F. Maia	54
4	Arara, B. Alves	54
3—5	Carpentier, P. Lima	59
6	Campi, O. Moura	52
4—7	Baccarat, A. Olivares	60
8	Hunding, L. Santos	60
9	Máximo, C. Dias	53

7º Páreo — Às 23,20 — 1.300 metros Cr$ 90.000,00 — (Betting)

		Ks
1—1	Piano, C. Morgado	56
2	Avilar, A. Olivares	56
2—3	Namur, O. Moura	56
4	Clamart, A. Bolino	56
3—5	Tisnado, J. Marinho	52
6	Jangali, J. A. Silva	60
"	Bon Marché, F. Conceição	52
4—7	Kâmias, P. Lima	52
8	Cacsito, L. Santos	54
9	Isleros, J. Santos	52

8º Páreo — Às 23,50 — 1.600 metros Cr$ 100.000,00 — (Betting)

		Ks
1—1	Procurador, A. Hodecker	56
2	Rebate, A. Santos	54
2—3	Xiba, A. Ricardo	56
4	Obediente, F. Maia	58
3—5	Zé Carlos, D. P. Silva	54
6	Comanche, J. Carlindo	58
4—7	King Rao, P. Lima	56
8	Kaiser, R. Penido	56
9	Jungle Crier, J. Barros	54

Com Hilton . . .

(Conclusão da 9a. pag.)

esquinas. O sr. Fadel não é dêsses, tendo, por isso, a minha confiança. Ademais — finaliza o sr. Alvaro Sá — por pior que êle fôsse, seria muito melhor, muito mesmo, do que o sr. Hilton Santos, que anuncia ser candidato".

Esgotos . . .

(Conclusão da 5a. pág.)

sr. Celso Peçanha havia solicitado ao presidente da República uma ajuda financeira para solucionar o grave problema, dando ao Estado os recursos necessários através de um crédito especial pelo Banco Nacional de Desenvolvimento Econômico.

PRAIAS PROIBIDAS

Na manhã de hoje, o secretário de Saúde do Estado, dr. Nélson Rocha, manterá novos entendimentos com o prefeito de Niterói, sr. Wilson de Oliveira, ocasião em que ficará assentada a interdição das praias de Niterói, que estão contaminadas pela rêde de esgotos, oferecendo sérios perigos para a vida dos banhistas.

Nada menos de 23 casos de tifo e 60 hepatites já foram registrados nesses últimos trinta dias, já estando positivado que, em sua maioria, a doença foi contraída em banhos de mar nas praias da capital fluminense.

"Henrique Possolo": de Caiacó a Zarmi

RIO —

Foi o comendador Henrique Germack Possolo um dos fundadores do Jóquei Clube Fluminense, estando presente à reunião realizada a 7 de junho de 1868, em casa do conde de Herzberg e outras que se seguiram. Ocupou vários cargos nas diretorias, tendo sido eleito presidente em 6 de julho de 1847, mas renunciou pouco depois, em 18 de outubro. Henrique Possolo foi considerado benemérito em 1892, vindo a falecer em 1903. O Grande Prêmio "Henrique Possolo" é o antigo "Expositores", prova reservada aos produtos de 2 anos, da qual Regio, montado por A. Darienzo, foi o primeiro vencedor em 1908.

Com a atual denominação "Henrique Possolo" foi corrido pela primeira vez, vencendo Lampeira, montada pelo Valdemar Lima, o "Fuá". Ótimos crioulos se inscreveram como ganhadores, tais como Nubil, Ousada, Regente, Tanguari (Cimento Armado), Gahypjó, Sucury e outros, isso no antigo prado de São Francisco Xavier. No Hipódromo Brasileiro o primeiro ganhador do "Henrique Possolo" foi Caicó, guiado pelo Inácio de Sousa. Osvaldo Ulloa, Emídio Castillo e Luís Rigoni, na Gávea, são os maiores ganhadores, embos com três vitórias cada um. A primeira dotação foi de Cr$ $2.500,00 e a atual é de Cr$ 600.000,00.

GANHADORES DO "HENRIQUE POSSOLO"

1932 — Caicó, I. Sousa.
1933 — Zaga, J. Salfate.
1934 — Capuã, W. Andrade.
1935 — Micuim, K. Popovitz.
1936 — Oh !, S. Batista.
1937 — Tinteiro, S. Batista.
1938 — Hockeridge, J. Mesquita.
1939 — Ornamento, J. Mesquita.
1940 — Apolo, A. Molina.
1941 — Baccardi, L. Gonzalez.
1942 — Rockmoy, R. Rodriguez.
1943 — Ourão, L. Leighton.
1944 — Estrondo, O. Rosa
1945 — Fontaine, E. Castillo.
1946 — Guaratiba, O. Ullôa.
1947 — Barbosa Brulleur, L. Rigoni.
1948 — Palmeiras, E. Castillo.
1949 — Helas, D. Ferreira.
1950 — Jocosa, L. Rigoni.
1951 — Oreja, E. Castillo.
1952 — Platina, J. Marchant.
1953 — Okinawa, O. Ullôa.
1954 — Joiosa, G. Silva.
1955 — Courageuse, P. Vaz.
1956 — Roleta, O. Ullôa.
1957 — Harmoniosa, F. Irigoyen.
1958 — Bucarest, F. Irigoyen.
1959 — Derah, L. Rigoni.
1960 — Zarmi, J. Silva.

Boquirroto

(Conclusão da 9a. pag.)

é para obra do sr. Luís Murgel. Foi, então, que o conselheiro Ulmar Argreaves conteve o Braga, esclarecendo ter sido a "operação" imposta pelo conselheiro Alfredo Curvelo. Diante da incredulidade dos presentes, o sr. Argreaves explicou: "O Curvelo está sempre "por fora" e com o artifício da "operação-maçaneta" êle evita ser "furado" pela crônica nas decisões do Conselho".

•

O sr. José Trócoli, autor da já famosa "Maçaroqueira Press", editada diàriamente na FCF, gozou gostosamente, em seu número de ontem, o Fluminense e o América. Eis o pensamento de Trócoli: — "Um diabinho, acompanhado de um grã-fino de cartola, seguia melancòlicamente por uma estrada até então desconhecida. Quando avistaram a placa "Rio-São Paulo" sentiram tanta emoção que o diabinho desapareceu deixando uma fumaça com cheiro de enxofre, e o grã-fino, coitado, gritava: "Eu quero sofrer, eu quero sofrer...".

•

Comentava-se ontem, na Federação, que o sr. Mendonça Falcão pretende, no dia da sua posse no CND, homenagear o ministro da Educação com um belo discurso contendo os maiores monossílabos da língua portuguêsa.

•

Comentava-se ontem, numa roda, que até hoje o sr. João Havelange não atendeu à solicitação do sr. Lira Filho, representando o pensamento da crônica carioca, no sentido de restabelecer o Comitê de Imprensa da CBD.

RUMO AO CHILE SEGUE HOJE O PÓLO AQUÁTICO

RIO —

Rumo ao Chile segue hoje, com horario ainda não definido, a seleção brasileira de polo aquático que participará do Torneio da Cidade de Antofagasta tendo como adversários os argentinos e uruguaios além dos chilenos.

O certame terá início depois de amanhã, sendo disputado em dois turnos, regressando a equipe nacional no dia 15, já que o Torneio terminará no dia 13.

BRASIL PODE VENCER

O Brasil participará do Torneio de Antofagasta com a mesma equipe que disputou a "Copa do Atlântico" sendo que o jogador Aladar Szabo (húngaro de nascimento mas naturalizado brasileiro) foi incluido na seleção atuando na sua posição de centro-avante, o que vem aumentar em nada menos do que 60 por cento o poderio da equipe que desta feita tem tôdas as possibilidades de conquistar o título de campeão do Torneio.

SEM HORÁRIO

Até à noite de ontem havia dúvidas quanto ao horário do embarque da seleção (do Galeão), pois, marcado anteriormente para às 12 horas foi mais tarde transferido para às 20 horas, sofrendo, posteriormente, alteração. A seleção pernoitará em Buenos Aires, seguindo amanhã, pela manhã, para Santiago, de onde irá para Antofagasta por via férrea.

NOTAS DE BASQUETE

RIO —

1 — Para tratar de assuntos referentes à próxima disputa do XIX Campeonato Sul-americano de Basquete Masculino, reuniu-se ontem no CND a diretoria da CBB.

2 — Está confirmada a data de 20 do corrente para abertura no Maracanãzinho do grande certame internacional. Conforme antecipamos na edição de ontem, a etapa inaugural comportará os jogos Paraguai x Colômbia e Brasil x Bolívia. Antecedendo os jogos, haverá o desfile de tôdas as delegações concorrentes, com várias solenidades de abertura.

3 — Amauri e Sucar, dois dos valores nacionais, convocados por Kanela para integrar o selecionado brasileiro, deixaram São Paulo, de carro, na manhã de ontem, devendo ter chegado a noite em Caio Martins para incorporar-se aos demais jogadores.

4 — Vlamir virá a qualquer momento. Logo que consiga a necessária dispensa dos Correios de Piracicaba, onde é funcionário, Vlamir apresentar-se-á a Kanela.

5 — Inicia-se amanhã o certame carioca feminino, com a seguinte programação: Botafogo x Piedade, Valim x Flamengo, Jacarepaguá x América e Olaria x São Cristóvão.

Futebol . . .

(Conclusão da 9a. pag.)

ma — Vasco da Gama, 5 x Magnatas, 2; Quadra do Garnier — Garnier, 6 x A. A. Jacaré, 1; Ginásio do América — América, 7 x A. A. Banco do Brasil, 1; Quadra do Uruguai — Uruguai, 5 x Grajaú, 5.

* * *

Não compreendemos a razão por que os dirigentes do Bonsucesso ainda não solicitaram a transferência do mesmo para a categoria especial. Como se sabe, o Bonsucesso não compareceu com suas equipes para o Torneio Início e, até o presente momento, não disputou nenhuma partida em que estava escalado.

Deveria indicar para o cotejo com o Bangu uma quadra, não o fêz, dentro do prazo regulamentado, automàticamente o departamento técnico da entidade mandou marcar os pontos a favor do Bangu. Pelo o que se diz, ainda hoje, entrará na secretaria da Federação uma comunicação oficial, pedindo a sua reversão para a categoria especial.

J. CABRAL

Tem graça . . .

(Conclusão da 9a. pag.)

MARCA

As taças O'Higgins e Osvaldo Cruz estão aí e todo mundo esqueceu que Aimoré Moreira será, mesmo, o técnico. Os exemplos passados não ensinaram ao macaco. Êle vai meter a mão na cambuca, outra vez. Aimoré já foi desautorizado, substituído, queimado em praça pública e exposto aos maiores vexames, sem se dar por vencido. Agora que êle está no fogo outra vez, quisemos saber de Zizinho, que já foi culpado por Aimoré, de muita coisa que não fêz, o que êle achava do homem. O Tomás não se fêz de rogado e foi logo explicando: "Para mim êsse Aimoré é um biscoito".

SECRETO

Feola foi para a Argentina e começaram a partir os homens do escrete brasileiro com o mesmo destino. Primeiro foi o Orlando. Dino e Almir já encontraram o caminho para encontrar o Moacir e agora já se fala que Belini não vai resistir às pesetas. Mas não se assustem que o Mendonça Falcão, com a responsabilidade do CND, não demora a explicar tudo. Êle vai dizer: "Não se assustem que eu mandei a moçada para a Argentina pro Feola preparar êles longe das "ondas" da Imprensa".

a programação de HOJE da RÁDIO NACIONAL

18,00 — Novela das Seis (O Prisioneiro de Montalverde)
18,25 — Aventuras do Anjo (O Fantasma)
18,35 — Jerônimo, o herói do sertão (A Lenda do Pássaro de Prata)
19,00 — Repórter Esso
19,05 — Isto é Brasil
19,10 — Miuçalhas Históricas
19,15 — No Mundo da Bola
19,30 — A Voz do Brasil
20,00 — A Deusa dos Cabelos de Sol (Novela)
20,25 — Repórter Esso
20,30 — Calendário Kolynos
20,35 — Grande Musical de Todos os Cantos.
21,00 — Flash Noticioso Nacional
21,05 — O Romance da Eternidade
21,30 — Boletim de Brasília (José Grossi)
21,35 — Vamos Morar no Assunto.
22,00 — Intervalo Musical
22,05 — Repórter Esso
22,10 — Teatro de Mistério.
23,00 — Boletim de Brasília - José Grossi
23,05 — Reportagem do Dia — Rádio — Jornalismo.
00,01 — Música Dentro da Noite
00,30 — Seresta musical
01,00 — Boletim de Notícias
01,10 — Encerramento

Hilton tem onde cair

O sr. Hilton Santos, como se esperava, está procurando voltar à presidência do Flamengo, da qual saiu dois anos atrás, inteiramente desmoralizado, por ter feito a pior administração que o clube teve desde a fundação. Apesar de ter sido extremamente irresponsável na sua gestão, deixando de pagar as dívidas do Flamengo, a ponto da firma Regis Agostini ter sido obrigada a penhorar tôdas as rendas do clube, o sr. Hilton Santos, ingênuamente, está procurando passar como bom administrador, anunciando-se como o único capaz de resolver a situação atual que, embora neguem as diversas correntes, é a mais negra possível.

Na sua luta para conquistar os votos dos sócios proprietários o sr. Hilton Santos, obcecado pela vaidade de ser outra vez presidente, está lançando mão de todos os recursos, dos cochichos às entrevistas bombásticas, da promessa de afastar Solich à de não vender os apartamentos da sede nova (eleitoralmente a mais hábil), que demonstra sua incompetência para o cargo.

Entre os recursos empregados está o de dizer, nos cochichos, que o sr. Fadel Fadel não poderá ser o presidente que todos pensam porque "não tem onde cair morto", ao contrário dêle, Hilton, ex-presidente do IAPETC, que, há muitos anos, está nadando em dinheiro.

A argumentação do sr. Hilton Santos é mais do que ridícula, chegando a ser um acinte aos sócios do Flamengo que vivem de ordenados ou necessitam trabalhar para ter, na expressão preferida, "onde cair morto". A idéia de que é necessário possuir-se dinheiro para ser bom presidente não tem qualquer sentido, tanto que o sr. Gilberto Cardoso foi o melhor do clube em todos os tempos, enquanto que o milionário ex-presidente do IAPETC talvez tenha sido o pior.

Apesar de tôda sua fortuna, os tapinhas nas costas, abraços e cochichos, as possibilidades do sr. Hilton Santos, a nosso ver, são diminutas, a não ser que, também no Flamengo, se vença eleições comprando votos.

Falcão

Os rubronegros, inclusive Joel, treinaram, ontem, levemente, submetendo-se em seguida à revisão médica. Hoje, Solich realizará um exercício coletivo quando manterá Oton no lugar de Babá, ausente por contusão

Delém concordou com a proposta e vai amanhã

RIO —

O jogador vascaíno Delém foi ontem vendido ao clube argentino River Plate, por 6 milhões de cruzeiros. O jogador receberá 4 milhões de luvas e ordenados mensais de 100 mil cruzeiros.

Delém receberá as luvas parceladamente, sendo 1 milhão no ato da assinatura do contrato e o restante em parcelas trimestrais de 500 mil cruzeiros. O contrato que prendia Delém ao Vasco foi rescindido ontem à tarde devendo o jogador seguir quinta-feira para Buenos Aires.

DECIDIDO

A venda de Delém que vinha se arrastando desde que os platinos o viram atuar pela seleção brasileira em Buenos Aires, pela Copa Atlântica e que foi intensificada por ocasião do Octogonal, teve seu epílogo ontem à tarde. Os srs. Previgliano e Juan Robles vinham a dias insistindo junto ao clube para a compra do craque, até que na noite de anteontem, reunidos com os dirigentes vascaínos João Silva e Firmino de Moraes e o chefe do Departamento Técnico do Vasco, sr. Edgar Freitas, no bar do Hotel Novo Mundo, na presença da reportagem, resolveram em definitivo o negócio no que dizia respeito ao Vasco, ficando resolvido que o River pagará ao Vasco 6 milhões de cruzeiros, ratificando assim a proposta feita anteriormente.

Na ocasião, o sr. Juan Robles fêz sentir ao sr. João Silva, a necessidade de interferir junto a Delém, para que o jogador não insistisse na exigência dos 6 milhões de luvas, proposta considerada absurda pelos próceres platinos, comparando ao preço de Moacir, campeão mundial, embora reserva.

Os platinos ofereciam 2 milhões e meio e João achando pouco, aconselhou-os a subir aos 4 milhões, que em sua opinião, seriam aceitos pelo jogador. Aceita a sugestão de João Silva, Edgar Freitas foi autorizado a procurar Delém e apresentar-lhe as novas bases. Ontem de manhã, após o individual o jogador dirigiu-se a sede do Cinerac e lá, concordou com a proposta assinando na ocasião o documento de distrato com o Vasco, que o autorizou a embarcar amanhã para Buenos Aires.

BELINI APELOU E O VASCO VAI VENDÊ-LO

RIO —

O zagueiro campeão mundial Belini procurou os dirigentes do Vasco pedindo-lhes que aceitassem a proposta feita pelo presidente do Bôca Juniors, sr. Alberto Armando, que deseja comprar o seu passe.

O apêlo patético do jogador comoveu o sr. João Silva, que vai entrar em contacto com Feola, que acompanha o presidente de seu novo clube e que está encarregado da contratação de reforços.

ADEUS

Conversamos com Belini, e pudemos vêr a tristeza do craque em vêr sua última oportunidade de independência fugir. Disse Belini: — "Não compreendo a atitude dos homens do Vasco. Ninguém teria a perder com a minha venda, pelo contrário, ganharíamos todos. O Vasco, que receberia uma importância elevada pelo passe de um jogador que já não é criança e eu, que poderia, no fim de minha carreira, assinar o melhor contrato de minha vida, resolvendo de vez os meus problemas financeiros".

Semp... — prosseguiu — fui um profissional dedicado e vesti a camisa do Vasco com muito carinho. Entretanto preciso aproveitar uma oportunidade que no Vasco, não teria mais. Sou um profissional em fim de carreira. É justo que aproveite meus últimos anos de futebol para garantir minha vida para quando a bola acabar".

JOAO VENDE

Em conversa com João Silva, indagamos das possibilidades da venda do jogador. Disse-nos que é preciso considerar que Belini é um campeão do mundo" É bem verdade — acrescentou — que ninguém é insubstituível e que no futebol vascaíno, todo homem tem seu preço, mas não poderei vendê-lo ao primeiro que aparecer, salvo se a proposta fôr excepcional. Entretanto, como se tratar de um profissional exemplar, que ao Vasco só tem dado motivos de orgulho, vou vêr com Feola quais as condições que o Bôca oferece. Se a proposta fôr realmente excepcional, não terei dúvidas em vender o jogador".

Sei — continuou — que aos olhos da torcida não ficarei em boa situação, mas tenho a consciência tranquila que, como dirigente, estou cumprindo com o meu dever. Além disso, não quero problemas no plantel. Belini se sentiria desiludido e um homem nessas condições, seria liquidado para o futebol.

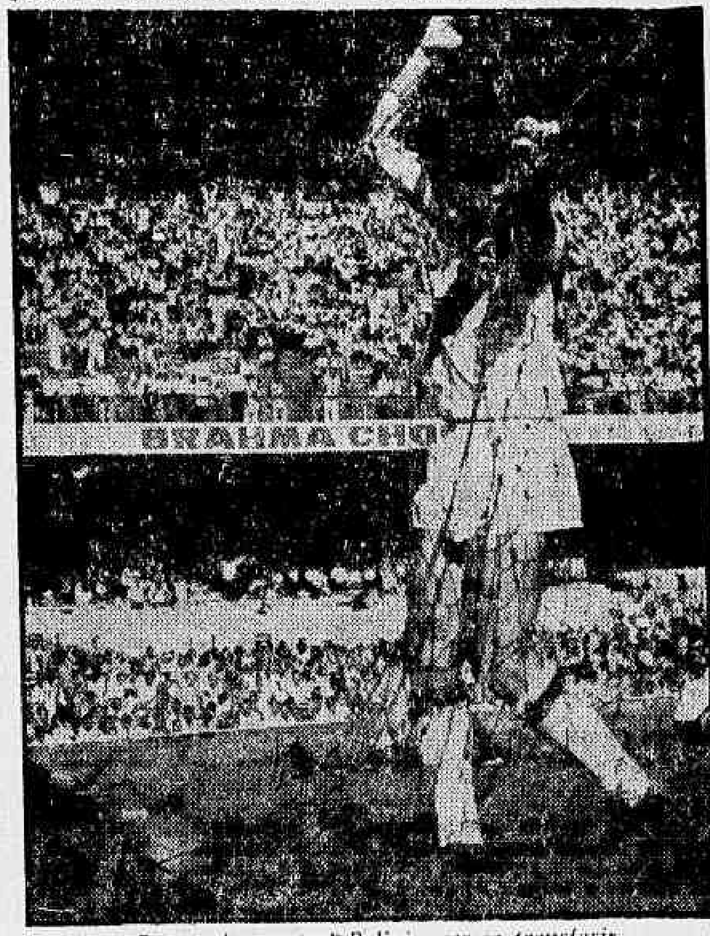

O zagueiro central Belini quer se transferir

RENASCENÇA LIDERANDO A TABELA

BELO HORIZONTE —

Domingo último, foi iniciada nova disputa da "Copa Belo Horizonte", que anualmente é disputada pelos principais clubes citadinos, contando também, desta feita, com a participação de uma equipe do Departamento de Futebol Amador, da capital. O Renascença estreou auspiciosamente na competição, derrotando o bicampeão mineiro, o Cruzeiro, por 2x0, e, dêsse modo, é o líder da tabela, enquanto que os "estrelados" são os vice-líderes. Para esta semana, teremos as estréias do DFA, Atlético, América e Sete de Setembro. (SP-DIARIO CARIOCA).

Saulzinho não sabe se vai ficar no Vasco

RIO —

O jogador Saulzinho, que Martim mandou buscar em Bagé, por indicação do dr. Ildo Nejar, representante do Cruzeiro de Pôrto Alegre no Rio, esteve, ontem, em São Januário, onde submeteu-se aos exames médicos com o dr. Valdir Luz, cujos resultados foram os melhores.

A contratação de Saulzinho não será fácil, pois o sr. João Silva tem em mãos uma carta do Guarani de Bagé, assinada pelos srs. Paulo Barcelos Silveira, presidente e José Coronel Martins, vice, em que o clube sulino propõe a venda do jogador por um milhão e meio de cruzeiros, mas agora o mesmo presidente, que acompanha o jogador, declarou à reportagem que não venderá Saulzinho por menos de dois milhões e meio.

SAUL

Apesar de jovem, Saulzinho já tem seis anos de profissionalismo, tendo assinado seu primeiro contrato com 17 anos, com o próprio Guarani, onde atua desde os juvenis. Saul já jogou 10 partidas internacionais contra clubes argentinos e uruguaios, perdendo apenas 2, para o River, em Nuñes, e para o Nacional, em Montevidéu.

O presidente disse que a saída de Saul não deixará lacuna, pois Tupanzinho, que já estêve em experiência no América e pertencia ao Bagé, foi contratado, custando seu passe Cr$ 350.000,00. Saul disse à reportagem que o Guarani tem bons valores, como Sérgio (meia esquerda), Gainert (goleiro que defendeu a seleção catarinense) e Tupanzinho, que podem brilhar no futebol carioca.

CLIMA

Apenas uma coisa preocupa o jogador, a diferença do clima carioca para o de Bagé, cidade quase fronteira com o Uruguai, onde a temperatura é bem mais baixa, já que o padrão do futebol carioca não lhe é totalmente estranho, por ter visto atuar o Vasco e Botafogo, êste contra o Guarani em Bagé, partida em que não atuou. Hoje ou amanhã, o presidente do grêmio sulino terá um encontro com o sr. João Silva, quando discutirão as bases, sendo muito difícil um acôrdo na base dos 2 milhões e meio, em vista do milhão e meio proposto pelo Guarani na carta enviada em 24 de janeiro do corrente.

Juntando-se a isso as palavras do presidente do Guarani, "o preço de Saulzinho é 2 milhões e meio, nem mais nem menos, para evitar conversa de mercador" e a firme disposição do parêdro em não deixar o jogador treinar, antes de contratado, é de se esperar que a solução do caso não se dê com a urgência que está sendo anunciada.

Como o Guarani está empenhado em melhor de três contra o Bagé, para apurar quem disputará o campeonato gaúcho da primeira divisão, representando a cidade de Bagé, tendo domingo vencido a primeira partida por 1 x 0, gol de Saul, é bem provável que o jogador, que voltará ao Sul resolver problemas íntimos, atue na segunda partida a realizar-se domingo.

Futebol de Salão

Por J. CABRAL

RIO —

Será realizada na noite de hoje a segunda rodada do campeonato de aspirantes, fazendo parte 8 jogos.; destacando-se, entre êles, o jôgo Surui x Vasco na quadra do grêmio de Braz de Pina.

Nesta rodada, o Minerva estará de fora em vista da folga existente na tabela. O início das partidas está previsto para as 21 horas, e o restante dos jogos programados são:

Na quadra do Paula Matos — A. A. Paula Matos x Uruguai T.C.; no Ginásio do Vila Isabel — A. A. Vila Isabel x A. A. Tijuca; na quadra do Maxwell — E. C. Maxwell x Fluminense F. C.; no ginásio do América — América F. C. x Club Municipal; na quadra do Surui — Surui A. C. x C. R. Vasco da Gama; na quadra do Magnatas — Magnatas F. S. x Méier T. C.; na quadra do São Cristóvão — S. Cristóvão F. R. x Grajaú T. C.; na quadra do Garnier — E. C. Garnier x G. S. R. Walmap.

* * *

Foram os seguintes os resultados dos jogos realizados domingo, pela primeira rodada do campeonato, na categoria de infanto-juvenil:

Quadra do Madureira A. C. — Madureira 1 x S. Cristóvão, 1; Ginásio do Clube Municipal — Municipal, 5 x Minerva, 1; Quadra do Vasco da Ga-

(Conclui na 8.ª página)

Boquirroto

RIO —

O sr. Rubem Dinarte, diretor de Natação do Fluminense, defendendo a competência das Varas da Fazenda Pública para apreciar o mandado de segurança impetrado por seu clube contra ato da Federação de Natação, dizia, outro dia, na TV: "A Federação é vinculada à CBD e esta ao CND. Por conseguinte, sendo o CND órgão subordinado ao Ministério da Educação e Cultura, não há dúvida que o fôro competente é o privativo da União". A vingar essa absurda tese, poder-se-á, amanhã, impetrar um mandado de segurança contra o próprio Fluminense por ser êle filiado à Federação, que, pelo raciocínio do sr. Dinarte, é subordinada ao Ministério da Educação.

•

A conversa de ontem girava em tôrno da "operação-maçaneta" impingida pela direção da CBD aos jornalistas que ali militam. O jornalista Braguinha exclamava: "Isso

(Conclui na 8.ª página)

Como chofer ganho mais que no Vasco

RIO —

O sr. João Silva comunicou, ontem, pela manhã, que o Vasco não se interessava pela contratação de Ferreira, em virtude de possuir quatro ponteiros esquerdos (Da Silva — Ronaldo — Peniche e Carlos Alberto), todos novos e com qualidades.

Entrando no terreno das hipóteses, Joãozinho perguntou a Ferreira se no caso do Vasco interessar-se por êle aceitaria, entre luvas e ordenados, Cr$ 40.000,00, com o que não concordou o jogador, preferindo comprar um caminhão e ir para Brasília.

PASSE

O veterano ponteiro que integrou a equipe americana e se encontrava treinando no Vasco a convite de Martim Francisco, teve, ontem, sua posição definida pelo vice João Silva, que pôs a questão em têrmos definitivos, mostrando-lhe a impossibilidade de seu aproveitamento. Ferreira, que mantinha grandes esperanças em ressurgir para o futebol carioca envergando a camisa vascaína, baseado na forma entusiástica com que Martim se referia ao seu aproveitamento, sentiu-se frustrado com a decisão que não esperava.

Em conversa com a reportagem, Ferreira declarou — já vi que o Vasco não se interessa. Caso contrário teriam decidido logo. A proposta que me fizeram não poderia aceitar. Prefiro deixar o futebol e ir tratar de outra vida Estou pensando em comprar um caminhão e ir para Brasília, onde meus amigos estão ganhando muito dinheiro. E já — concluiu — poderei jogar por algum clube".

ESPÍRITO SANTO

VITÓRIA —

A Federação Espírito Santense se prepara para participar do próximo campeonato brasileiro de juvenis, a ser promovido pela CBD. A seleção capixaba será formada por elementos do Vitória e do Cachoeiro de Itapemirim, embora ainda não tenha sido feita a convocação dos jogadores e escolhido o técnico. (SP-DC)

Começa amanhã Torneio FS: EC Universitária

RIO —

Terá início, amanhã, dia 6, o 1.º Torneio Aberto de Futebol-de-Salão, na praça de esportes da Ilha Universitária, com a participação de doze clubes amadoristas, em disputa das taças «Diario Carioca» e «Benemérito Hélio F. Pereira».

O coordenador do torneio, sr. Nilton Viana, fará entrega de mais seis taças, que serão oferecidas aos vencedores da fase de classificação, com os nomes de pessoas ligadas ao esporte de salonismo.

PARTICIPANTES

Segundo a tabela já estabelecida, o Torneio obedecerá o seguinte roteiro:

Quinta-feira, dia 6 — Atlético Clube x E. C. Esperança; E. C. Cidade Universitária x G. R. Ramos.

Sexta-feira, dia 7 — G. R. Azul e Branco x Social Olaria Clube; A. A. Ramos x G. S. Olaria.

Sábado, dia 8 — D. Encantado x Nacional Clube; Tubarão E. C. x G. R. Ginástico.

A seguir, serão sorteados os vencedores e perdedores, que comporão o calendário da fase eliminatória, das duas chaves, quando então, serão apontados os respectivos campeões.

E. C. CIDADE UNIVERSITÁRIA

O quadro do E.C.C.U., quase todo formado por engenheiros daquela obra, destacando-se, segundo opinião do coordenador do Torneio, os (meia) Mário, o (quípêr) Eni, (atacantes) Chico e Edson, possuidores de poderosos chutes.

Informou ainda, o sr. Nilton Viana, que o próximo torneio será disputado no novo ginásio, que deverá ser inaugurado antes do mês de agôsto, proporcionando, por certo, maior confôrto aos atletas e espectadores.

Para maior honestidade do tor-

(Conclui na 8.ª página)

Com Hilton devíamos a Deus e ao diabo: A. Sá

RIO —

«Foi verdadeiro estoicismo do sr. George Fernandes permanecer na presidência do Flamengo durante um ano, pois sòmente um homem equilibrado e rico como êle poderia enfrentar as enormes dívidas do clube, com renda penhorada, devendo a Deus e a todo mundo e, acima de tudo, sem crédito para comprar sequer um prego» — declarou, ontem, à noite, ao DIARIO CARIOCA, o sr. Alvaro Sá, que ocupou o cargo de vice-presidente de futebol, no princípio da gestão do presidente George Fernandes.

Acentuando que não espera contestação por parte de qualquer rubronegro, pois o que diz é pura verdade, o sr. Álvaro Sá adiantou mais que a renúncia de George Fernandes foi provocada pelo cansaço oriundo do trabalho desenvolvido à frente do clube, para equilibrar o «enorme rombo deixado pelo presidente anterior, sr. Hilton Santos». «Por esta razão — comenta — não creio que êste homem, que tanto mal fêz ao Flamengo, se apresente como candidato ao pleito daqui a um mês».

NAO QUER

Sondado pela reportagem, se aceitaria a indicação do seu nome para a alta direção do clube mais querido do Brasil, o sr. Álvaro Sá negou qualquer interêsse, salientando que para isso precisava de tempo, o que não tem, para atender, com atenção, a todos os passos do Flamengo.

Contudo, afirmou que está disposto a colaborar com o futuro presidente, pois é rubronegro de coração e nunca lhe passou pela mente negar algum sacrifício à grandeza do Flamengo. Conforme adiantou, vai esperar com desusado interêsse as articulações visando a um nome para a direção do clube.

FADEL E' BOM

As diversas correntes já se levantaram no Flamengo e tôdas elas visando um nome para concorrer às próximas eleições que deverão ser marcadas no período de um mês. O nome mais comentado até o momento é o do sr. Fadel Fadel, figura de alta projeção nos círculos rubronegros.

"Confio muito no espírito resoluto de Fadel Fadel — afirmou o sr. Álvaro Sá — que sempre demonstrou apêgo às coisas do nosso clube, encarando-as com firmeza e vontade. Será um bom candidato, do que aliás está carecendo o Flamengo" — disse.

"As experiências anteriores — continuou — já nos mostraram que não podemos estar escolhendo nome para a direção do clube, daqueles que mais alto falam pelas

(Conclui na 8.ª página)

Na foto, o sr. Nilton Viana, coordenador do Torneio de F. S., quando em nossa redação explicava ao repórter como será o torneio

Botafogo enfrenta em Pacaembu o São Paulo

SAO PAULO —

O Botafogo enfrentará, hoje, à noite, no Pacaembu, o São Paulo, que já está desclassificado do Torneio Rio-São Paulo, mas que está crescendo de produção e poderá suplantar o conjunto carioca.

O treinador Flávio Costa, do São Paulo, está com sério problema para armar seu quadro, de vez que o meia armador Gonçalo está fora de cogitações.

CRESCENDO

O time do São Paulo começou o certame inteiramente desentrosado, rendendo muito aquém do esperado pelos dirigentes. Contudo, com o correr dos jogos o time foi melhorando de produção e já em seu último compromisso não encontrou dificuldades para vencer o América campeão carioca.

O Botafogo, um dos clubes cariocas classificados para o turno final, não tem problemas para o jôgo de hoje, à noite, embora continuem ausentes os jogadores Didi e Quarentinha.

Botafogo: Ernâni; Cacá, Zé Maria, Nilton Santos e Cricão; Pampolini e Edson; Garrincha, Amarildo, China e Zagalo.

São Paulo — Poy; Ademar, Vilásio, Vitor e Geraldo; Dias e Bené; Célio, Paulo, Baiano e Agenor.

Tem graça

NAZARETH

RIO —

Eleição é coisa séria. Principalmente eleição no Flamengo onde o presidente é presidente mesmo de mais da metade da população brasileira. Daí essa efervecência tôda, com gente dando entrevista em tudo que é jornal e nota da demissão do presidente saindo na primeira página. Os conchavos políticos, por isso mesmo, estão fervilhando. A "bossa-nova" está com Fadel Fadel enquanto os conservadores articulam um nome que agrade a Hilton Santos. Acontece que nós já soubemos, e vamos contar, embora isso possa prejudicar a "bossa nova" que Fadel Fadel já ganhou. A razão é muito simples: vem por aí uma carta de Jânio Quadros dizendo que êle e dona Eloá votarão na corrente de Hilton Santos e: "sem embargo não ter ouvido Tutu e Alaor creio que os dois votarão pela mesma forma". Esta fórmula é decisiva. Com êsse apoio não há quem vença eleição. Depois o Hilton Santos vai dizer que foi derrotado pela Instrução 204.

(Conclui na 8a. página)

Passe de Dino custou ao Bôca 20 milhões

RIO —

O Bôca Júniors concluiu na manhã de ontem os entendimentos para a compra do passe do médio Dino, do São Paulo adquirindo-o por Cr$ 20 milhões, sendo 15 à vista e os cinco restantes a serem pagos em dois jogos amistosos.

O meia Almir, cujo passe foi adquirido por Cr$ 15 milhões sendo 13 à vista e dois milhões em um jôgo, já acertou com o Bôca Juniors seu contrato, devendo receber Cr$ 5 milhões de luvas por dois anos e Cr$ 120 mil mensais.

JA SEGUIU

O médio Dino Sani seguiu na manhã de ontem para Buenos Aires, em avião da Varig, a fim de acertar suas condições. O jogador está pedindo Cr$ 13 milhões de luvas e ordenado mensal de Cr$ 150 mil, o que lhe daria um salário de Cr$ 650 mil, aproximadamente. Os jogos entre o Boca e o São Paulo serão no mês de maio, sendo um no Morumbi e o outro em Buenos Aires.

A transferência do atacante Almir, do Corintians, estêve periclitando na manhã de ontem, isto porque o jogador exigiu do clube argentino Cr$ 6 milhões, enquanto êste lhe oferecia apenas Cr$ 4 milhões. Com as duas partes cedendo o acôrdo foi feito em Cr$ 5 milhões de luvas por dois anos e Cr$ 120 mil mensais.

O aspirante Chumbinho, do Vasco, seu irmão, também seguirá para a Argentina, contratado pelo Boca Juniors. A missão de Chumbinho não será tanto a de jogar, mas a de controlar o temperamento do mano.

Bola Pra Frente

A fôrça do Botafogo

RIO —

A classificação do Botafogo para o turno final do Rio-São Paulo constitui, sem sombra de dúvida, uma prova de capacidade que talvez só o Santos nos poderia oferecer no Brasil: trata-se de que, em dado momento do torneio, o quadro de Paulo Amaral chegou a ser escalado sem seis efetivos, quatro dos quais titulares não apenas do Botafogo mas do próprio selecionado brasileiro (Didi, Quarentinha, Nilton Santos e Garrincha). Êsses quatro, e mais o lateral esquerdo Rildo, efetivado no time depois de doze partidas sem derrota, e ainda o goleiro Manga, afastado por uma crise até hoje mal explicada, somam um desfalque que nenhuma outra equipe, das chamadas grandes do Rio e São Paulo, poderia suportar. Imaginem o time do Fluminense sem Castilho, Pinheiro, Altair, Telê, Valdo, Paulinho? E o Vasco sem Belini, Delém, Lorico, Paulinho e Sabará? E o Flamengo, sem Jadir, Gérson, Carlinhos, Jordan?

Recentemente, o Santos perdeu um jôgo (Corintians) sem Pelé e já se ouviu dizer que o campeão paulista jogara mal porque sem Pelé e Zito. Mas, se isso é válido no Santos há de ser válido também que Didi e Quarentinha representam falta enorme ao equilíbrio da equipe. E, no entanto, graças à reserva que manteve, o quadro jogou firmemente todos as partidas, exceto aquela do tumulto contra o América.

Faço essas considerações para neutralizar comentários injustos contra o time do Botafogo, que teria "caído de produção inexplicàvelmente" a partir da terceira semana do torneio.

O jôgo com o Santos mostrou que estavam ali em ação os dois melhores times do Brasil: venceu o Santos mas sem ter sido superior ao Botafogo como chega a sugerir o escore. Foi pena que não tivessem podido jogar o artilheiro Quarentinha e o extraordinário Didi, peça de equilíbrio da balança botafoguense e da seleção brasileira.

Em nome dos belos espetáculos de futebol como o de sábado e do esfôrço que Botafogo e Santos fazem pelo profissionalismo brasileiro, esperamos que seu próximo jôgo, no returno do torneio, nos traga de volta, novinhos em fôlha, êsses dois admiráveis jogadores que são Didi e Quarentinha.

ARMANDO NOGUEIRA

A foto é dos tempos áureos do futebol-rebolado. Mulher bonita fica engraçadinha fazendo qualquer papel, até mesmo dando cabeçada. Valéria Amar é o exemplo enquanto Clarice Sabri não teve coragem de tirar as plumas para usar a cabeça

CHEGARAM SÃOS E SALVOS A SANTO ALEIXO OS ESCOTEIROS PERDIDOS

MAGÉ, RJ —

Chegaram sãos e salvos a Santo Aleixo, localidade do Município de Magé, no Estado do Rio, os seis escoteiros dados como desaparecidos quando realizavam uma excursão à Serra dos Órgãos, em Teresópolis, durante a Semana-Santa.

Bombeiros de Petrópolis, soldados da Polícia Militar do Rio com cães amestrados e grande número de pessoas, estavam realizando buscas à procura dos menores desaparecidos, quando, ontem, êles apareceram em Magé para contar o que aconteceră.

PERDIDOS

O grupo de escoteiros era integrado pelos jovens Luís Henrique de Coelho de Sousa, Luís Carlos Correia Alves, Marcos Pellegrini, Valter Moreno de Assunção, José Antônio Ortega e Otávio Pinto Peixoto, êste, guia da turma. Partiram de Ipanema na quarta-feira da Semana Santa para um acampamento no Parque Nacional.

Levaram mantimentos para quatro dias e, decorridas 72 horas, sem que seus familiares tivessem notícias, turmas de salvamento iniciaram as buscas. Todos pertencem à tropa "Walter Tuisi" e há tempos que haviam combinado atravessar as matas de Correias, em Petrópolis, para atingir a Pedra do Sino, no Parque Nacional da Serra dos Órgãos. O nevoeiro reinante na Serra dos Órgãos, segundo o presidente da União dos Escoteiros do Brasil, fêz com que os jovens perdessem o rumo.

ENCOSTA ABAIXO

Sem rumo certo, os jovens decidiram dirigir-se encosta abaixo, sempre em rumo da rodovia Rio-Magé. Nessa caminhada, fizeram diversas paradas para descanso e alimentação (racionada), o que justifica a demora.

Ontem, quando helicópteros eram empregados para a busca, além das demais medidas citadas, o grupo alcançou a localidade de Santo Aleixo, comunicando-se, em seguida com a União, para dizer que estava tudo em ordem, todos são e salvos, não tendo passado a aventura além de um susto.

Uma sugestão

RIO —

Mais um tremendo desastre, com morte, teve lugar na entrada do Túnel do Leme. Um jipe, vindo em grande velocidade pela Avenida Lauro Sodré, com destino a Copacabana, chocou-se, violentamente, com um bonde que, procedente de Ipanema, dirigia-se para a cidade. O motorista ficou prêso entre as ferragens do seu carro e êste ficou reduzido a um montão de ferros retorcidos e lataria partida. Conduzido ao Hospital Miguel Couto, depois de retirado com dificuldade dos destroços de seu carro, o motorista faleceu.

Não é êste o primeiro desastre que ali tem lugar nem será, na certa o último, enquanto os bondes transitarem pelo Túnel na contramão ou medidas preventivas não forem tomadas pelas autoridades que comandam o tráfego nesta cidade abandonada de tudo.

É claro que, a esta altura, não será possível mudar para a outra parte do Túnel os trilhos e linhas de fôrça para que os bondes sigam para a cidade na mão dos demais veículos. As despesas seriam enormes além do impedimento que trariam para o trânsito as obras que teriam de ser feitas.

Mas não seria impossível o estabelecimento de medidas preventivas que, não só impediriam que os motoristas atravessassem o Túnel, quando se destinam a Copacabana, com o excesso de velocidade habitualmente empregada, como regulamentariam a passagem dos bondes pelo local, principalmente nas horas de maior movimento.

Muito embora os vários desastres, quase todos fatais, que vêm ali acontecendo as autoridades, quer as do Trânsito, quer as da antiga Prefeitura que se entregavam a fiscalização de bondes e demais coletivos, jamais procuraram resolver o problema.

Devido a êste tão grave desinterêsse por um problema de alta relevância a passagem do Túnel do Leme, na parte que se destina a Copacabana, transformou-se num sorvedouro de vidas e num cemitério de carros, principalmente quando dirigidos por motoristas de outros Estados pouco afeitos a anormalidade ali existente.

Uma vigilância permanente para coibir o excesso de velocidade dos motoristas e obrigar os motorneiros a dirigirem os bondes com cuidado e campainhas que vibrassem, intensamente, na bôca do Túnel, logo que no outro lado entrasse o pesado veículo, talvez que melhorasse a situação.

Não custa experimentar.

Deu dois tiros no sedutor de sua irmã

RIO —

Com dois tiros de revólver, o presidente do Sindicato dos Cavalariços do Jóquei Clube, Evaristo Alves Rodrigues, tentou matar, ontem, à tarde, o aeroviário Jonas Ferreira Marques Filho, de 28 anos, que foi o sedutor de sua irmã Lenita Alves Rodrigues, de 18 anos, e o causador da tentativa de suicídio desta, fato ocorrido anteontem, quando descobriu que fugia com um homem desquitado.

Enquanto o agressor fugia tomando rumo ignorado, o aeroviário, apresentando um ferimento penetrante no lado esquerdo da face e um transfixante na axila direita, foi levado para o Hospital Miguel Couto, onde foi medicado. Levado posteriormente para o 1.º Distrito, a vítima narrou tôda a história que deu motivo ao caso. A Polícia iniciou diligências para capturar Evaristo.

SEDUÇAO

Prestando depoimento no D.P., Jonas disse que há tempos, se enamorou de Lenita mas, sendo desquitado e não podendo se casar com a jovem, resolveu abandoná-la, não indo mais à Rua Visconde Caravelas, onde ela residia com o irmão Evaristo.

Todávia, passados alguns dias da separação, a jovem, dizendo-se apaixonada, foi procurá-lo, dizendo-se disposta a fugir em sua companhia. Até êste momento, Lenita desconhecia o estado civil de Jonas. Foram traçados os planos e na semana passada, o casal fugiu, deixando Evaristo procurando a irmã por tôdas as partes.

ARREPENDIDA

Lenita, depois de ter sido seduzida, soube através do próprio amante, que êle era casado, tendo dois filhos menores, sustentados por êle, desde o dia em que se desquitou. Desiludida, a jovem não teve outra alternativa senão voltar para casa, contando tudo ao seu irmão. Em seguida, ingeriu grande quantidade de um inseticida diluído em água, sendo internada em estado grave no HMC e removida, posteriormente, para uma casa de saúde.

Evaristo, com verdadeiro ódio de Jonas, prometeu matá-lo para vingar-se. Ontem, depois de muita procura, descobriu-o na Rua Jardim Botânico, nas imediações do número 134, sacou de sua arma e fêz dois disparos contra o sedutor, fugindo em seguida.

Beijou no cinema: 5 anos prêso

RIO —

José Simões, comerciário, foi condenado ontem a cinco anos de reclusão, pelo titular da 8a. Vara Criminal. Êle, em outubro do ano passado, foi prêso em flagrante quando beijava uma menor de 11 anos de idade.

Suspensos elementos da polícia

RIO —

O chefe de Polícia, coronel Antônio Barros Nunes, suspendeu ontem de suas funções os detectives Antônio do Vale e Janaruci Borges Pereira, assim como o motorista da Polícia Benjamim Antônio dos Santos, acusados como responsáveis pela morte do operário João Rodrigues Mendonça, há poucos dias, na Rua Marquês de São Vicente (Gávea).

Ao mesmo tempo, o chefe de Polícia autorizou a abertura de rigoroso inquérito no 1º Distrito Policial, para apurar as responsabilidades dos implicados. A comissão de inquérito foi constituída pelos seguintes: delegado Sílvio Martins de Barros, promotor Eugênio Vasconcelos Sigaud e coronel Heitor de Carracas Linhares.

DESESPÊRO

Enquanto o gabinete da Chefia de Polícia, em nota distribuída ontem, qualificava como tendenciosas as informações da imprensa, no que se refere à inépcia policial no esclarecimento dos fatos, a família da vítima se acha em verdadeiro estado de desespêro. O pai de João até ontem não havia retornado à sua residência, enquanto sua mãe, d. Araci Mendonça, encontra-se em casa de pessoas amigas, em Botafogo.

Ficou prêso no jipe após bater no bonde

RIO —

Somente depois de 50 minutos de incessantes trabalhos é que os bombeiros do Pôsto de Humaitá, conseguiram retirar o vendedor pracista José Jurandir Rosas, de 30 anos, d'entre as ferragens do jipe que dirigia ontem pela madrugada (chapa DF-15-43-18), pertencente à firma em que trabalha, "WM Jackson Inc. Editores"), o qual foi totalmente destruído quando colidiu com o bonde número 2.573, da linha "Ipanema-Tunel Novo", em frente a matriz Santa Teresinha, nas proximidades da entrada do Túnel Novo.

A vítima, apresentando várias fraturas — costelas e braços — além de contusões e escoriações generalizadas, numa ambulância que estava aguardando a sua retirada de entre os ferros retorcidos do jipe, foi levada para o Hospital Miguel Couto, onde, depois de operada, ficou internada em estado desesperador. O fato foi levado ao conhecimento das autoridades policiais do 4.º Distrito, que solicitaram o comparecimento de um perito do Instituto de Criminalística e abriram inquérito para apurar as responsabilidades inclusive a do motorneiro do bonde, que fugiu.

O CHOQUE

Segundo o depoimento de populares que presenciaram o choque, êste se deu em virtude da alta velocidade com que o vendedor dirigia o seu carro. O vendedor, que reside na Rua Barão da Torre, 53, apartamento 301, acompanhava um lotação ainda não identificado, que também ia em desabalada carreira. Acontece que o motorista do lotação, ao chegar na Avenida Lauro Sodré, desviou do bonde que vinha em sentido contrário.

José Jurandir, que vinha "colado" à sua trazeira, não pôde fazer o mesmo com o seu veículo. Bateu na trazeira do lotação e, não tendo tempo de desviar, chocou-se violentamente com a frente do bonde, ficando seu veículo totalmente destroçado e êle preso entre os ferros.

MOTORNEIRO FOGE

O motorneiro, que tem o regulamento número 9.713, e atende pelo nome de Ferreira, logo que viu o pequeno carro ser arrastado quase 30 metros pelo seu bonde que também dirigia em grande velocidade, saiu e, em desabalada carreira, fugiu.

Enquanto a vítima era retirada pelo sargento Washington dos bombeiros, o comissário Sérgio Monteiro já tinha entrado em contato com o serviço de bondes, para identificar e localizar o motorneiro.

Páscoa de sangue: 31 na Itália

ROMA —

Uma série de trágicos incidentes nos quais pereceram 31 pessoas e mais de cem ficaram feridas, foi o saldo dos festejos da Páscoa na Itália. Um triste recorde, preocupante porque cada ano as cifras dos acidentes mortais de automóvel estão aumentando. Não servem para reduzr o número de desgraças as medidas previstas pelo novo Código Estadual Italiano nem o severo contrôle da polícia da Península (ANSA-DC).

MACONHA NA PENITENCIÁRIA

RIO — Êste é o presidiário Milton Vasconcelos (35 anos), que ontem à tarde foi autuado no 13º. Distrito Policial, por portar dez pacotes contendo cigarros de maconha. Aos guardas Luís e João, que foram os autores da descoberta, Milton disse que encontrara as pacotes no pátio da própria Penitenciária Lemos de Brito, onde cumpre pena de 46 anos de reclusão por "alguns" crimes cometidos. Depois de autuado, o presidiário-maconheiro foi novamente levado para a penitenciária, devendo ser aberto um inquérito para apurar como, realmente, êle consegiu a "erva"

Bastidores Policiais

O CHEFE de Polícia nomeou uma comissão de inquérito para apurar a culpabilidade de dois detectives e de um motorista apontados como responsáveis pela morte, a tiro, do operário Rodrigues de Mendonça, no Parque Proletário da Gávea, tendo suspendido os acusados, preventivamente, por 30 dias. Muito bem. E' preciso que se apure a verdade no interêsse da própria Polícia.

♥

O RESTABELECIMENTO do jôgo em Quitandinha parece ser fato consumado. Determinado capitalista paulista, pela quantia de Cr$ 15 milhões mensais, teria obtido o arrendamento daquele Hotel. E' o primeiro passo para a reabertura do jôgo nas estações climáticas hidrominerais e à beira-mar.

♥

O ARDOVINO está preparando uma expedição para prender o "Miguelzinho" que, do alto do Morro dos Amores, lançou um desafio à Polícia. A expedição vai contar com 600 homens e, helicóptero. O Estado-Maior policial está dando os últimos retoques no mapa.

♥

O CONHECIDO negociante e promotor de espetáculos de TV Abrão Medina não obteve, do Tribunal de Justiça, o "habeas-corpus" que impetrara para ser excluído da denúncia que o apontou, com mais outras quinze pessoas, como contrabandista.

♥

DC, usando a técnica moderna de jornalismo, subiu o Morro da Matriz e reconstituiu, em seus menores detalhes, o tiroteio que ali teve lugar e provocou a morte de João Ferreira.

NICK

Intervenção de Pinoti nas compras: audiência revelou

RIO —

Declarando que não havia concorrência pública ou administrativa para a compra de material no Ministério da Saúde, gestão Mário Pinotti, e dizendo, ainda, que o departamento competente sofrera interferência direta do ministro, depôs, ontem, confirmando uma série de irregularidades, o sr. Manoel Gonçalves Fontesi, que foi chefe do Serviço de Administração na gestão do sr. Átila Gomes de Carvalho à frente do Departamento de Endemias Rurais.

A audiência realizou-se na Delegacia de Economia Popular, ontem, à tarde, havendo sido o depoimento prestado diante do delegado Mário Pereira de Lucena e do promotor Rafael Cirigliani Júnior, referindo-se aos três inquéritos que se desenvolvem naquela delegacia especializada: sôbre a compra do avião, a compra do helicóptero e a compra de material de construção.

INTERVENÇAO DE PINOTTI

A respeito da compra do avião, o sr. Manoel Fontesi declarou que nada sabe, pois o processo não passou por suas mãos, como deveria ter ocorrido em face de suas funções. Isso porque — disse — o departamento de material, que deveria estar sob sua orientação e dispor de autonomia, sofria a interferência direta dos srs. Mário Pinoti e Antônio Franco de Oliveira.

Referiu, ainda, o depoente que, certa feita, tentou fazer uma inspeção na pagadoria, onde eram emitidos todos os cheques de pagamentos, mas não o fêz porque Antônio Franco de Oliveira, ex-diretor do Departamento de Administração, disse que não havia necessidade, já que considerava d. Nize de Oliveira Aranha, chefe da referida seção, pessoa de inteira confiança.

Por êsses motivos — disse ainda o depoente — a pagadoria escapava ao seu contrôle, e ali os cheques eram emitidos em favor de Nize e assinados por Átila Gomes de Carvalho.

Ao lhe ser exibido um cheque no valor de 8 milhões e 400 mil cruzeiros, reconheceu a assinatura de Átila de Carvalho. Esse cheque teria sido preparado por Nize Aranha ou outra funcionária da pagadoria, de nome Iolanda.

NOVA AUDIÊNCIA

Amanhã, nova audiência será realizada na Delegacia de Economia Popular, ocasião em que serão ouvidas as funcionárias Nize Aranha, Iolanda e Vandete.

Assaltado por cinco indivíduos

RIO —

Norberto de Melo, de 47 anos, quando foi assaltado ontem pela madrugada, por cinco indivíduos de côr branca, bem trajados, que se diziam policiais, além de receber uns ferimentos pela face, produzidos por coronhadas, perdeu um rádio portátil, um revólver marca "Taurus" calibre 32, um relógio e uma bôlsa onde continham todos os seus documentos.

Depois de ter sido medicado no Hospital Carlos Chagas, Norberto foi levado para o 27º Distrito Policial, onde apresentou queixa. Imeditamente, a polícia, de posse da descrição dos marginais feitas pela vítima, entrou em diligências para identificá-los e prendê-los. Ao que foi apurado, os criminosos diversas vêzes já foram vistos pelas imediações do local onde se deu o assalto, que é a esquina das Ruas Luís Beltrão com Baronesa, em Jacarepaguá.

Cinema incendiou no Chile

SANTIAGO DO CHILE —

Dois mortos e 96 feridos, 20 dos quais continuam em estado grave, foi o saldo de um princípio de incêndio verificado domingo em um cinema com capacidade para 1.500 pessoas.

O sinistro se originou na parte alta em um lugar que dá junto à sala de projeção por causas ainda não determinadas.

SABOTAGEM

Emílio Yazigi, gerente da firma, prêsa de forte emoção, afirmou que se tratava de uma sabotagem. Existe, porém, a possibilidade de que haja sido provocado por uma ponta de cigarro no solo que havia sido lavado com benzina em horas da manhã, permanecendo no ar gases de fácil inflamação. (UPI-DC).

Entregou-se o assassino da 6.ª feira

RIO —

Acompanhado do advogado Dalmo Estêves, apresentou-se na Delegacia de Segurança Pessoal ontem à tarde, o paraibano José Pessoa da Costa, empregado da Cooperativa Agrícola de Cotia, que confessou ter, realmente, assassinado com dois tiros de revólver o operário Sebastião Ferreira da Costa, de 21 anos, ainda ferindo o irmão dêste, de nome Ataíde.

Nos depoimentos prestados em cartório, sôbre o seu crime que foi praticado às três horas da tarde de Sexta-Feira Santa, José declarou que houve uma desavença originada entre êle e seu amigo que apenas conhece pelo vulgo de "Bai". Encontraram-se com uns indivíduos que estavam na "tendinha" de "Zé Alagoano" (José de Almeida Filho), que foi quem lhe deu a arma para usar no crime.

Roubaram "veneno de Goering"

CATANIA (Itália) —

Vinte vidrinhos de um poderoso veneno, que mata mesmo se posto me contato com a pele, foram roubados em Varazze em um auto de um representante comercial suiço que tinha deixado o carro sem ninguém tomar conta. O veneno chama-se "zincallum" e foi usado por Goering para se suicidar na prisão, após ser condenado à morte pelo Tribunal de Nuremberg.

O representante comercial Walter Augusto Woche, denunciou o desaparecimento do carro dos vidrinhos do veneno e imediatamente a polícia deu o alarma para salvar os ladrões. (ANSA-DC).

Polícia ainda caça Ribentrop

S. JOÃO DE MERETI, RJ —

Policiais da Delegacia de São João de Mereti ainda estão realizando diligências para localizar e prender os outros três elementos que "ajudaram" o marginal Ribentrop Gomes da Silva, o "Tropinha", a assaltar e prender, na mala do carro, o motorista Jaime Martins Leite, na favela conhecida por Curral das Éguas, em Magalhães Bastos.

Menina de sete anos atropelada

RIO —

Vítima de atropelamento na esquina das ruas Silva Vale e Laurindo Rebelo, deu entrada no Pronto Socorro do Méier a menina Vera Lúcia, de 7 anos, filha de Elizeu Calado, moradora na Rua Almeida Reis, 157, em Cavalcante. Sofreu fratura no frontal e escoriações e, após os primeiros socorros, foi removida para o Hospital Sousa Aguiar. O 24º DP tomou conhecimento do fato.

ACIDENTES DE TRANSPORTES E TRABALHO, CAUSAS TRABALHISTAS CÍVEIS e CRIMINAIS

AMÉRICO BRASÍLICO

ADVOGADO

Avenida Presidente Vargas, 435, 6º, sala 603 — Edifício Rio Douro — Telefone: 23-0932 — Das 10 às 11 e após 18 horas

Residência: Rua Campinas, 117, apto. 104 — Tel.: 58-7081 — Grajaú

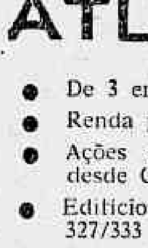

SUA ECONOMIA RENDE MAIS E VALORIZA SEMPRE na

ATLAS S.A. Incorporadora e Administradora

- De 3 em 3 anos, o seu capital valerá o dôbro.
- Renda prevista de 24% a.a em dinheiro.
- Ações equivalentes a títulos de propriedade desde Cr$ 1 000,00 mensais
- Edifício em construção na Rua do Riachuelo, 327/333

APLICAÇÃO EM IMÓVEIS, GARANTINDO PATRIMONIO SOLIDO E INSUPERAVEL!

AV. PRESIDENTE VARGAS, 463-A - 13.º - TEL. 43-8644

ENVIE-ME, SEM COMPROMISSO, PROSPECTOS SÔBRE "ATLAS"

Nome ....

End. ....

Tel.: .... Cidade ....

Estado ....

A maneira moderna de fazer seu dinheiro TRABALHAR MAIS

- Segurança absoluta
- Valorização constante
- Renda garantida
- Resgate imediato

Faça HOJE um investimento no

FUNDO ATLÂNTICO

AV. RIO BRANCO, 50 - 10.º ANDAR

TEL. 23-2737 — 23-2238

RIO DE JANEIRO - BRASIL

Peça informações, sem compromisso:

Nome: ....

Endereço: .... Tel.: ....

Cidade: ....

VALOR DA COTA HOJE: CR$ 116,03 LUCRO MÉDIO 30% a.a.

VALOR DA DISTRIBUIÇÃO EM DINHEIRO EM 30-3-61 — Cr$ 3,00 por cota

SINDICATO DOS EMPREGADOS EM ESCRITÓRIOS DAS EMPRÊSAS DE NAVEGAÇÃO DO RIO DE JANEIRO

RUA DOS ANDRADAS N.º 96 — 4.º ANDAR — SALA 401

TELEFONE: 43-3245

EDITAL DE CONVOCAÇAO

Convoco os associados dêste Sindicato para uma Assembléia Ordinária, a realizar-se na sede do Sindicato, no próximo dia 7 (sexta-feira), em primeira e segunda convocações, às 16,00 e 18,00 horas, respectivamente, com a seguinte

ORDEM DO DIA:

a) — Leitura e aprovação da Ata da Assembléia anterior;

b) — Leitura, discussão e aprovação do Relatório da Diretoria, Balanço Financeiro e Balanço Patrimonial comparado.

Rio de Janeiro, 5 de abril de 1961.

JUCUNDINO GONZAGA DA SILVA

Presidente

LÓIDE BRASILEIRO

Patrimônio Nacional

Escritório: Rua do Rosário n.º 1

Tel. 31-2060

Frete e Praças s/loja

Tel. 31-3329

Passagens Térreo — Tel. 31-3320

Informações — Tel. 31-3342

EUROPA

LOIDE BOLIVIA

Vg. 25 — Ida

Sairá a 7 do corrente para: Vitória — S. Vicente — Havre — Dunquerque — Londres — Antuérpia — Roterdam — — Bremem e Hamburgo

LOIDE HAITI

Sairá a 15 do corrente para: Salvador — São Vicente — Cadiz — Barcelona — Marselha — Gênova e Trieste

AVISO

Qualquer alteração nas datas de saídas dos navios será publicada neste local.

AMERICA DO NORTE SAIDAS DE SANTOS

LOIDE NICARAGUA

Sairá a 19 do corrente para: Rio — Vitória e Nova Orleans

AMERICA DO NORTE SAIDAS DO RIO

LOIDE CANADA

Sairá a 13 do corrente para: Vitória — Barra de Ilhéus — Salvador e Nova Iorque

LOIDE AMERICA

Sairá hoje para: Cabedelo — Trinidad e Nova Orleans

AIDA GARRIDO

fabulosa NA COMÉDIA de J. GAMA

"A VACA DE GUARDA CHUVA" NO Rival CINELANDIA

HOJE, AS 21 HORAS — RESERVAS: 22-2721

AR REFRIGERADO

HOJE, AS 20,00 E 22,00 HORAS

STUDIO-PRODUÇÕES

CONTATO

de JACK GELBER Dir. de JACK BROWN

Cenário e figurino de: NAPOLEAO MONIZ FREIRE

com: ADRIANO REYS e PAULO PADILHA

TEATRO MAISON DE FRANCE

HOJE, AS 21,15 HORAS

AR REFRIGERADO PERFEITO

IMPRÓPRIO ATÉ 18 ANOS — RESERVAS: 52-8678

PERMITIDO TRAJO ESPORTE

Teatros e Boites

Programa para sua Noite

PLAZA — HI-FI — SOCIETY

AVENIDA PRADO JUNIOR, 258 — TEL.: 57-1870

DIREÇÃO DE MAURICIO LANTHOS

HOJE SENSACIONAL DESFILE DE

MODAS E MAIÔS

Aberto das 15 às 5 da madrugada — ótimo serviço de cozinha

Ar condicionado perfeito — A melhor música do Rio

RESERVE SUA MESA PELO TEL.: 57-1870

O CANGACEIRO

EM NOVA FASE, SOB A DIREÇÃO DA CANTORA

HELENA DE LIMA

APRESENTA O CONJUNTO

YUMARÉ

DAS 6 DA TARDE AS 3 DA MANHÃ

RUA FERNANDO MENDES, 25 — COPACABANA

LEIA AOS DOMINGOS

REVISTA DA SOCIEDADE

DO DIARIO CARIOCA

Abstenção condenada no caso de Angola

BRASILIA —

Plenário da CÂMARA

O sr. Fernando Santana, do PTB baiano, pediu da tribuna que os delegados brasileiros na ONU votem a favor da soberania de Angola, salientando que a êste pedaço do mundo, pelos seus antepassados, devemos uma base da nossa grandeza e também de nossa independência política.

O apelo foi feito "em nome de cêrca de 7 (sete) milhões de negros que, durante mais de um século, vieram para o Brasil, enterrar o seu suor e o seu sangue, carregando êste país às costas e em nome das tradições da Bahia, contra o domínio português, que está perto de completar cinco séculos de segregação racial, de escravatura política e abandono cultural para com o povo congolês".

DECEPÇAO

Disse o orador que o problema de Angola é, antes, de opção, lamentando que o sr. Jânio Quadros, depois de anunciar uma política anticolonialista, venha, em espaço de horas, a recomendar, em relação ao povo congolês, posição de abstenção, tanto mais que os brasileiros receberam com satisfação a notícia de que o presidente da República mandaria votar a favor de Angola. Leu o bilhete do presidente da República, de 28 de março último, determinando que o Brasil não vote contra nem se abstenha votar qualquer resolução referente àquela região.

O sr. Adauto Cardoso (UDN — Guanabara) aparteou para dizer que o govêrno não podia desrespeitar compromissos anteriores e que, com a precipitada concessão de autodeterminação a Angola, se deseja criar um tragédia pior do que a do Congo. Redarguiu o sr. Fernando Santana dizendo que o representante da Guanabara parece desconhecer que aquêle país está sendo dilacerado pela guerra civil, tanto mais do que pelas potências que o dominavam, inclusive a Bélgica, que explorou dissenções internas para atear fogo, criar uma guerra civil e, assim, continuar dominando outras províncias que não queriam perder de modo algum, riquíssimas em minério, petróleo e urânio.

EXONERAÇÕES

Protestou o sr. Vasconcelos Tôrres (PSD-Estado do Rio) contra exonerações e dispensa de ferroviários, marítimos, operários navais e portuários das emprêsas autárquicas a partir de 1º de setembro de 1960, procurando mostrar a situação angustiante a que estão sendo lançadas inúmeras famílias.

NOVO HORARIO

Os srs. Aniso Rocha (PSD-Goiás) e Osmar Cunha (PSD-Santa Catarina) protestaram contra a permanência do horário de dois turnos para o funcionalismo. Disse o primeiro que os servidores não podem viver exclusivamente do que ganham pela repartição, precisando trabalhar em outras horas, para complemento das rendas de sua economia doméstica. Já o sr. Osmar Cunha salientou que as capitais menores padecem dos mesmos atropelos de transportes verificados nos grandes centros, em conseqüência do que devem os seus funcionários merecer tratamento igual ao que o govêrno está dispensando aos das grandes cidades.

VENDEDORES DE SELOS

Reclamou o sr. Paulo Mincarone (PTB-Rio Grande do Sul) contra o fato de o DASP ainda não haver providenciado o enquadramento dos vendedores de selos no Plano de Classificação de Cargos, salientando que o dispositivo que os aproveita foi vetado mas o veto foi mantido pelo Congresso.

ASSUNTOS DIVERSOS

Para breves comunicações, falaram também os srs. Aurélio Viana (PSB-Alagoas), lamentando ainda não ter sido inaugurada a Universidade de Alagoas e reclamando o andamento de projeto que garante estabilidade das Fôrças Armadas; Osvaldo Lima Filho (PTB-Pernambucano), justificando projeto de lei que regula a reintegração provisória do empregado; Carmelo D'Agostinho (PSD-São Paulo) reclamando contra o atraso da impressão do "Diário do Congresso"; José Távora (PTB-Pernambuco), justificando projeto que torna obrigatório o registro de jóias e pedras preciosas e citando o Fundo Nacional de Assistência Social; Osvaldo Zanelo (PRP-Espírito Santo), apoiando a localização da Cia. do Vale do Rio Doce em Vitória, no Espírito Santo; Cunha Bueno (PSD-São Paulo), considerando ameaçada nossa indústria de palmito e conserva, com a instalação de uma fábrica dêsse ramo na Argentina, na região fronteira com o Brasil na foz do Iguaçu, que se tornara concorrente de nossa matéria-prima, que não existe naquele país; Unírio Machado (PTB-Rio Grande do Sul), pedindo rápida tramitação de projeto de sua autoria que abre crédito especial de Cr$ 21 milhões para atender a devolução de cotas do impôsto de renda a municípios gaúchos e instalados após 15 de abril de 1959; e Ivan Bichara (PL-Paraíba), julgando apressadas as críticas a oposição ao presidente da República.

ORDEM-DO-DIA

Compareceram apenas 132 deputados, sem número para votações. Prosseguiu-se na discussão do projeto que isenta do impôsto de importação os materiais a serem importados pela Caterpillar Brasil S.A., tendo ocupado a tribuna os senhores Aurélio Viana, que se aproveitou do tempo para fazer nova análise da presente conjuntura do país, que considerou melindrosa diante dos recentes atos do govêrno; e, Carmelo D'Agostinho para dizer que não acreditava na notícia segundo a qual o govêrno congelaria os depósitos bancários superiores a Cr$ 200 mil, medida que, se viesse a ser concretizada, levaria o país ao caos.

Conclusões da 12.ª página

Academia...

demia é rica, vivemos com doações dos amigos".

Com estas doações, o prof. Austregésilo de Ataíde planeja construir ainda um teatro e biblioteca popular no pequeno espaço existente atrás da Casa de Machado de Assis: "Mas isso — disse — sòmente no futuro será estudado".

JORGE AMADO

Assim modernizada, a Academia reiniciará suas atividades amanhã, quando Jorge Amado deverá se tornar o novo "imortal". Candidato único à vaga de seu conterrâneo, o falecido Otávio Mangabeira, Jorge está pràticamente eleito e o que só não ocorrerá se houver abstenções e votos em branco correspondentes à metade dos acadêmicos, o que equivale a vinte votos". Acredita, no entanto, que sua eleição será consagradora, — disse o prof. Austregésilo de Ataíde.

IAA pede...

gos na autarquia. O objetivo da providência foi o de economizar 42 milhões de cruzeiros na parte do Orçamento destinada ao pessoal.

No mês passado, foi revogado um decreto dos últimos dias do govêrno passado, que criava cêrca de 50 funções, onerando os cofres da autarquia em mais de 12 milhões de cruzeiros. Com estas providências, o ex-governador do Sergipe pensa economizar 300 milhões de cruzeiros no exercício de 1961.

Soldados...

triste que leva na Província Ultramarina de Macau. O endereço de José Ramos Raposo Júnior, soldado n. 2.744 é: — C.C.S. Quartel General, Macau, Ásia.

EM ANGOLA TAMBEM

Também o soldado n. 96, Manuel Pires da Torre da 3a. Bateria do Grupo de Artilharia de Campanha, estacionado em Luanda, Angola, está interessado em ter uma madrinha de guerra brasileira, e para tanto escreveu ao DC pedindo que transmitissemos aos leitores o seu desejo.

Agradecendo a tôdas as leitoras que desejam ser madrinhas de guerra, o soldado Manuel Pires da Torre manda o seu endereço: Manuel Pires da Torre — Caixa Postal n. 1.086 — Luanda — Angola.

Claque...

ficará sem conclusão por muito tempo.

Quanto ao levantamento pedido pelo sr. Jânio Quadros sôbre as obras abandonadas da Ilha do Governador, o ministro da Educação informou, que está sendo feito, não existindo nenhuma comissão de sindicância para averiguação das verbas gastas anteriormente.

TRÊS BILHÕES

Com três bilhões de cruzeiros destinados ao ensino primário, o sr. Tinoco afirmou, que pretende incentivar uma campanha de erradicação do analfabetismo, abrindo um voluntariado de professôres e contratando pessoal para preenchimento de vagas que aparecerão com o decorrer das construções de novas escolas.

Quanto ao caso das excedentes do Instituto de Educação, o sr. Brigido Tinoco, disse que vem acompanhando pelo noticiário dos jornais, mas que ainda não lhe pediram para intervir.

"Sou a favor dos restaurantes destinados aos estudantes — disse o sr. Brigido — se porventura surgir qualquer dificuldade bastará que me seja [illegible] para tratar de resolvê-la" [illegible]

"COMICIOZINHO"

Interrompendo a entrevista, o sr. José de Matos, dono de um jornal fluminense e cabo eleitoral do sr. Brigido Tinoco [illegible] "comiciozinho" falando sôbre as grandes qualidades do homem [illegible]. Como o comiciozinho estava se prolongando, alguns profissionais pediram [illegible] precisavam trabalhar formulando perguntas ao ministro da Educação.

Os cabos eleitorais do sr. Brigido Tinoco transferiram o clima das eleições de Niterói para o Ministério da Educação com "vivas" e "muito bem" às palavras do ministro da Educação e Cultura.

JULIO RIBEIRO DO COUTO

Sua família, na impossibilidade de agradecer pessoalmente a todos os que se manifestaram por ocasião de seu falecimento, o faz por êste meio e aproveita a oportunidade para convidar para assistir a missa de 30º (trigéssimo) dia que será realizada por intenção de sua bondosa alma, às 10,30 horas do dia 7 (sexta-feira) na IGREJA DE NOSSA SENHORA DA CONCEIÇÃO E BOA MORTE — Rua do Rosário esquina da Avenida Rio Branco. — Desde já agradece a todos aquêles que comparecerem a êste ato religioso.

"ARCO ÍRIS NO GÊLO" ÚLTIMAS SEMANAS

RIO — Sem qualquer possibilidade de prorrogação, o "show" de patinação sôbre o gêlo, em cartaz no ginásio do Maracanãzinho, encerrará sua temporada no próximo dia 16 do corrente, quando dará o último espetáculo. Até lá, sábados e domingos, em vesperais, às 16,30, e diàriamente, às 20,45 horas, o público poderá assistir "Arco-Íris no Gêlo". Na foto, um dos muitos números do aludido "show"

Senador apreensivo com reforma cambial

BRASILIA —

Plenário do SENADO

O senador Novais Filho, embora achando acertada a recente e discutida Instrução n.º 204, da SUMOC, manifestou o seu temor, em face das desastrosas repercussões da mesma no meio do povo.

O custo-de-vida elevou-se e ninguem pode negar tal coisa. O povo que acreditava numa redução dos seus gastos, viu, mal empossado o presidente em quem confiava, sèriamente comprometido o seu orçamento doméstico.

APELO A MARIANI

Concluiu o representante libertador com um apêlo ao ministro da Fazenda, a quem elogiou no sentido de restringir, ao máximo, a repercussão da majoração dos combustíveis líquidos.

EFETIVAÇÃO DOS CATEDRATICOS

O sr. Gilberto Marinho apresentou e viu apoiado o seu projeto, reconduzindo, aos estabelecimentos de ensino onde lecionam, os atuais adjuntos e catedráticos em caráter provisório, do magistério do Exército, com mais de dois anos de exercício nas funções. Os mesmos direitos são assegurados aos professôres que por mais de três anos tenham exercido as funções de adjunto.

VITÓRIA, SEDE DO VALE DO RIO DOCE

Outro projeto de lei foi apresentado e apoiado pelo plenário. Assinado pelo senador Jefferson de Aguiar indica a cidade de Vitória como sede administrativa e domicílio jurídico da Cia. Vale do Rio Doce S. A.

OUTROS ORADORES

Quatro outros oradores se sucederam na tribuna do Senado. O sr. Eribaldo Vieira para aplaudir, sem qualquer restrições, a Instrução n.º 204. E como argumento principal declarou que, mesmo com o câmbio favorável para o petróleo, o trigo o papel de imprensa e outros produtos, foram vários os aumentos da gasolina, do preço do pão e dos jornais, nos governos que antecederam ao do sr. Jânio Quadros.

COLÉGIO PARA O ESTADO DO RIO

O sr. Arlindo Rodrigues reclamou hoje urgentes providências para a reconstrução do Colégio Nilo Peçanha, em Barra do Piraí, no Estado do Rio.

ESCOLAS NO RIO GRANDE DO SUL

Depois de protestar contra o excesso de zêlo das autoridades alfandegárias de Belém, as quais retendo um grupo de reprodutores suínos americanos, destinados a Pôrto Alegre, prejudicaram, sèriamente, a pecuária gaúcha, o sr. Guido Gondin destacou a recente inauguração, no Rio Grande, pelo governador Leonel Brizola, de duas mil (2.000) escolas espalhadas por todo o Estado.

Agenda da visita de Tito

BRASILIA —

A agenda da visita oficial que o marechal Tito fará ao Brasil foi discutida ontem entre o sr. Jânio Quadros e o embaixador da República Federal da Iugoslávia, sr. Danilo Lekio, em encontro mantido no Palácio do Planalto, quando ficou assentado que o chefe do govêrno iugoslavo chegará a esta capital em setembro do ano em curso.

Logo após a conferência com o sr. Danilo Lekio, o presidente da República deu instruções ao ministro de Relações Exteriores para elaborar os acordos sôbre questões econômicas e culturais, que deverão ser assinados entre os dois países, durante a permanência do marechal Tito no Brasil. Êsses tratados serão antecipadamente submetidos à apreciação das autoridades diplomáticas da Bulgária.

Bonde x lotação: 5 feridos

RIO —

Cinco pessoas ficaram feridas quando o lotação em que viajavam ontem pela manhã (chapa DF 5-72-82, da linha "Praça 15-Penha"), chocou-se com um bonde da linha 94 — "Penha", quando saía de uma garagem localizada na Rua Figueira de Melo, 363.

Os feridos, logo depois do choque, enquanto o motorista Válter Carlos Macabdo, de 28 anos, era prêso e levado para o 14º Distrito Policial, eram transportados numa ambulância para o Hospital Sousa Aguiar, onde dois ficaram internados em estado grave.

OS FERIDOS

São os seguintes os passageiros feridos no choque: Manuel de Sousa (casado, de 33 anos, operário, Rua Fonseca, 13), Valdemar Gomes da Silva (funcionário público, de 48 anos, casado, Avenida Suburbana, 1.496), Deraldo de Sousa (solteiro, de 26 anos, Rua Custódio de Melo, 114), José Júlio da Rocha (de 64 anos, Rua Frederico de Albuquerque, 99), e Augusto Teixeira (de 28 anos, solteiro, Avenida Suburbana 4851. Com excessão dos três primeiros, os outros ficaram internados naquele Hospital.

Estudantes de Direito vão a JQ: denúncia

Vestibulandos reprovados nos exames da Faculdade de Direito de Niterói enviaram memorial ao presidente Jânio Quadros denunciando irregularidades nas provas ali realizadas. Afirmam os reprovados que sòmente os apadrinhados políticos conseguiram aprovação nos exames vestibulares.

Recordando que o sr. Jânio Quadros, quando governador paulista afirmou que as Faculdades de Niterói não eram dignas de exemplo os estudantes pedem a sua intervenção para a moralização dos exames. No documento que enviaram ao sr. Jânio Quadros, os estudantes denunciam o ministro da Educação sr. Brigido Tinoco, como um dos responsáveis pelas irregularidades ocorridas naquele estabelecimento oficial.

Trigo: J. Q. decreta contrôle do comércio

BRASILIA —

Estendendo aos comerciantes atacadistas de farinha de trigo as disposições do decreto 50.359, de 18 de março de 1961, o presidente Jânio Quadros assinou o seguinte decreto:

"Considerando que a vigência da instrução n.º 204 da Superintendência da Moeda e do Crédito determinou providências do govêrno relativas à aplicação dos preços incidentes sôbre o trigo e seus derivados;

Considerando que o decreto n.º 50.359, de 18 de março de 1961, ordenou o levantamento dos estoques de trigo e seus derivados, em poder dos moageiros, bem como quantidades em trânsito;

Considerando que existem no país estoques de farinha de trigo em poder do comércio atacadista;

Considerando que a elevação dos preços desta mercadoria permitiria o locupletamento dos comerciantes atacadistas em detrimento da coletividade;

Considerando que não se justifica o tratamento desigual perante a lei.

Decreta:

Art. 1º — A Comissão Federal de Abastecimento de Preços, com a colaboração do Serviço de Expansão do Trigo, levantará os estoques de farinha de trigo em poder dos comerciantes atacadistas dêste produto, discriminando as quantidades existentes em 18 de março de 1961 e as que ainda há na data da publicação do presente decreto.

Art. 2º — Sem prejuízo do abastecimento normal do mercado consumidor, os comerciantes atacadistas de farinha de trigo deverão contabilizar em separado a diferença entre os preços anteriormente em vigor e os que foram fixados na forma do art. 2º do decreto 50.359, de 18 de março de 1961, para as vendas já efetuadas, bem como para as futuras.

Art. 3º — O total mensal das diferenças de preços, de que trata o artigo anterior será recolhido pelos comerciantes atacadistas, ao Banco do Brasil S.A., até o décimo dia útil do mês subseqüente, a crédito da conta do trigo, para ulterior destinação.

Art. 4º — Em tudo que fôr aplicável, ficam estendidas ao comércio atacadista de farinha de trigo as disposições constantes do decreto 50.359, de 18 de março de 1961.

Art. 5º — O presente decreto entrará em vigor na data de sua publicação, revogadas as disposições em contrário.

Lavradores vão levar "grileiros" à Justiça

NITEROI —

Os lavradores do Distrito de Barro Branco, em Caxias, que estão ameaçados de despejo das terras por êles cultivadas há mais de dez anos, estão reclamando a intervenção do Govêrno Estadual contra a ação dos grileiros.

Os lavradores afirmam que as terras lhes pertencem muito embora grupos de aventureiros tenham ingressado na Justiça com um mandado de reintegração de posse. Alegam que aquêles que se dizem "donos" das terras não passam de "grileiros", que vêm agindo em todos os pontos do Município de Caxias.

FORAM AO INGA

Uma comissão de colonos, em visita à Sucursal do DC, ontem, reclamou a intervenção do govêrno estadual, informando que se dirigiram ao Palácio do Ingá solicitando providências.

— "Para defender nossas terras, vamos entrar esta semana com uma ação de imissão de posse na Justiça Estadual. Para isso, já contratamos os serviços da advogada Alzira Silveira" — afirmaram os membros da comissão de lavradores à nossa reportagem.

LACERDA QUER TOMAR A LINHA "74"

RIO —

A emprêsa de ônibus "Viação Moderna Ltda.", que mantém a linha "Cascadura-Lapa" (74), acaba de impetrar mandado de segurança na 2ª Câmara Cível, contra o governador Carlos Lacerda e o diretor do Departamento de Concessões, alegando que os mesmos querem cassar a licença de tráfego dos seus veículos.

Afirmou, ainda, que o governador da Guanabara, constituira uma comissão de inquérito com aquela finalidade enquanto que o referido diretor não lhe permitia pagar as multas existentes nem licenciar livremente os seus ônibus, impedindo-o também, de aumentar sua frota de 15, para 30 viaturas.

PAGAMENTO DA DEFESA DE EICHMANN

BONN —

O govêno federal alemão não tem obrigação de pagar os honorários do advogado Robert Servatius, defensor do criminoso de guerra nazista Adolf Eichmann que nos próximos dias deverá comparecer diante da magistratura israelita. Assim sentenciou o tribunal civil de Bonn que hoje pela manhã debateu o processo promovido pelo advogado Servatius contra o govêrno. (ANSA-DC).

Dr. Agostinho do Cunha
SIFILIS CANCER ECZEMAS VERRUGAS ESPINHAS FURUNCULOS QUEDA DO CABELO PELOS NO ROSTO VARIZES ETC.
Rua da Assembléia 73 Telefone 42-1155 — Residência 45-1318
das 16 às 19 horas

AGORA NA
RÁDIO COPACABANA
EM 680 KLCS — ONDAS MÉDIAS
4 975 KLCS — ONDAS CURTAS
FINALMENTE ESTA NO AR
PEÇA SUA MÚSICA
O VITORIOSO PROGRAMA DE
LAÉRCIO ALVES
DE SEGUNDA A SEXTA-FEIRA, DAS 15 AS 16 H. ATENDENDO AS SOLICITAÇÕES MUSICAIS DOS OUVINTES, PELO TELEFONE — 22-5343

CADÁVER ACHADO EM NAVIO

RIO —

Ao encerrarmos os trabalhos desta edição, o perito Thires, do Instituto de Criminalística e agentes da Delegacia de Polícia Marítima, ainda se achavam no interior do navio inglês "Sea Garden", onde foi encontrado o cadáver de um desconhecido. Segundo as primeiras investigações, o corpo, que foi encontrado por tripulantes, logo que o navio havia deixado o pôrto de Santos com destino ao Uruguai é de um estivador daquela cidade paulista.

DELIBERAÇÕES DA COMISSÃO DE REFORMA

RIO —

Em sua reunião efetuada, ontem, a Subcomissão de Reforma da Justiça, sob a presidência do desembargador Guilherme Estelita, aprovou, por maioria de votos, a oficialização de diversos cartórios, sendo que os servidores dos mesmos, além dos vencimentos pagos pelos cofres públicos, terão, também, direito às custas. Ficou resolvido, ainda, o aumento do número de Câmaras do Tribunal de Justiça, através a criação de uma Criminal e duas Cíveis.

BOMBA EXPLODIU NA BÔLSA DE VALORES

PARIS —

Uma bomba feita de material plástico provàvelmente por extremistas da direita do grupo "Argélia Francesa" explodiu hoje dentro da Bôlsa de Valores de Paris, danificando portas e janelas e ferindo 14 pessoas.

Os funcionários disseram que dois pelo menos dos feridos se encontravam em estado grave.

A explosão ocorreu às 14,42 de hoje nos lavatórios do segundo andar do edifício. A Bôlsa foi fechada 12 minutos antes da explosão. (UPI-DIARIO CARIOCA).

Conclusões da 1a página

Mariani...

presidente do Banco do Brasil, criava uma operação para os bancos de recolherem à caixa da SUMOC 7% sôbre os depósitos a prazo e 14% sôbre os depósitos à vista, ou 50% sôbre o aumento dos depósitos ocorridos no mês anterior. Posteriormente, a SUMOC reduziu êste recolhimento de 50 para 40%, mas, tanto no caso da Instrução 108 como no da instrução posterior, êste recolhimento sôbre os aumentos só poderia alcançar até o limite de 7 e 14% sôbre o total dos depósitos. Presentemente, todos os bancos estão recolhendo os 7 e 14%, limite que não poderá ser excedido senão quando o Congresso houver aprovado o projeto de lei que foi encaminhado pelo Poder Executivo aumentando êsses limites de recolhimento para 14 e 24%.

O ministro Clemente Mariani acrescentou sua surprêsa pelos têrmos inteiramente infundados da notícia referida, não sabendo a que atribuí-la, especialmente por se tratar de uma correspondência de Brasília, onde não vai desde que acompanhou o presidente da República a Florianópolis".

Arinos em...

presidente da República do Senegal, cientificando-lhe das providências que estão sendo tomadas para abertura da missão diplomática do Brasil em Dacar, e expressando sua esperança de que o Senegal possa retribuir, brevemente, êsse mesmo gesto.

ACÔRDO CULTURAL

Acrescentou o sr. Afonso Arinos que o govêrno brasileiro deseja celebrar um acôrdo cultural entre os dois países, sendo que, para isso oferecerá bolsas de estudos para cursos superiores, além de patrocinar a regência de uma cátedra de Português na Universidade de Dacar, por um professor brasileiro.

O presidente do Senegal mostrou-se muito interessado nesse intercâmbio, referindo-se de forma afetuosa ao presidente Jânio Quadros ao qual enviara mensagem pessoal. Os diplomatas brasileiros tiveram contatos muito proveitosos com estadistas de outras nações da África negra, comparecendo, em seguida, ao almôço oferecido pelo presidente Senghor aos Chefes das Delegações.

Fotógrafo...

panheiros de viagem foram de tal natureza que os deixariam aleijados e cegos, caso resistissem, resolveu dar-lhe conhecimento do ocorrido.

Elson não conseguiu evitar as lágrimas, mas, agora, já está conformado e pede para ver todos os jornais e revistas que trouxeram reportagens sôbre o acidente com o helicóptero, em Petrópolis. Compreende-se a curiosidade do fotógrafo, pois durante todo o tempo decorrido desde o desastre, as publicações a êle entregues, passavam por verdadeira censura. Disso se incumbia a enfermeira Kátia que, dia e noite, além de cuidar de dar-lhe a assistência necessária, vigiava a entrada de estranhos, procurando evitar qualquer menção à morte de seus companheiros.

Jânio promete...

204 E CUSTO-DE-VIDA

Prosseguindo, o sr. Jânio Quadros faz uso de um gráfico sôbre o aumento do custo-de-vida e afirma, após apresentar os dados, que a Instrução 204 contribuira com apenas 1/8 do volume de alta verificado. E apontou o que considera como a verdadeira causa dos aumentos: a inflação. Informou sôbre o ritmo da inflação, dizendo que em setembro, foram emitidos nove e meio bilhões de cruzeiros; em outubro, 3,9 bilhões; em novembro, 10 bilhões e em dezembro 12,6 bilhões.

Acrescentou que só tinha um remédio: freiar o carro da inflação. E brecar bruscamente, porque, se freasse aos poucos, a máquina continuaria deslisando ainda por considerável distância. E perguntou: "Que preferiria o povo? Que o custo-de-vida subisse incessantemente em face dessa tragédia ou que subisse em face da correção que, ao final, trará a estabilização".

Para ilustrar êstes números, afirmando que a linha ascendente do nível de preços acompanha a dos meios de pagamento enquanto a linha da produção permanece imóvel. Eis os números partindo do índice 100 para o nível de preços e os meios de pagamentos em 1948 encontramos, em 1960, o índice 700 para os preços e o de 1 500 para os meios pagamento.

VENDA DE DÓLARES

E' logo a seguir que o sr. Jânio Quadros apresenta, em tom de denúncia, os fatos referentes à venda "para quem quisesse comprar" de quantidades fabulosas de dólares no Banco do Brasil. Cita os seguintes dados da venda: 106 milhões de dólares (22 bilhões de cruzeiros) de setembro de 1960 a janeiro de 1961, além de 125 milhões de dólares das cotas normais, rendendo mais 26 bilhões de cruzeiros, ao mesmo que, disse, eram esquecidos, engavetados no Banco do Brasil compromissos da ordem de 180 milhões de dólares.

PREÇOS MINIMOS

Continuando, passa o presidente a falar sôbre os problemas agrícolas e logo de início anuncia, para "amanhã ou depois de amanhã" um decreto que estabelecerá "preços justos" para os produtos agrícolas.

Antes, porém, refere a circunstância de que, em anos anteriores, os preços fixados pelo govêrno eram muitas vêzes inferiores aos vigentes na cotação média, afirmando que já a partir de 61, mesmo em relação a produtos agrícolas das safras de 60, o govêrno assegurará o preço e a vigência do preço aos produtores. Para isso, o govêrno comprará tôda a produção agrícola que não fôr comprada pelos negociantes intermediários com o que os produtores se verão livre da ameaça de imposição de preços por parte dos açambarcadores.

PALMADAS...

Depois da demonstração, o sr. Jânio Quadros volta a insistir que a política de emissão de "papel pintado, segundo suas palavras, é que se torna responsável pelo aumento do custo-de-vida e por tôdas as dificuldades que atravessa o povo brasileiro.

E afirma: "Fui eu quem determinei a Instrução 204, mas não fui eu quem a redigiu: foram os que aqui me antecederam, com a sua política de derramar dinheiro por aí...

"Por essa obra — acrescenta JQ — o que êles merecem, não hesito em afirmar, é uma boa quantidade de palmadas naquela região que o Todo Poderoso houve por bem fazer a parte mais carnuda do corpo humano"...

DECRETO REVOLUCIONÁRIO

A seguir, o presidente deu ênfase especial ao anúncio do que disse ser o "decreto revolucionário" que o Diário Oficial publicará "amanhã ou depois", fixando os novos preços para os produtos da lavoura. Assegurou que o decreto visa aproximar os novos preços fixos dos preços do mercado internacional, procurando encorajar os agricultores, dando-lhes não só a garantia dos preços mínimos como o financiamento de que carecem, como a certeza de que o govêrno entrará no mercado para comprar se os negociantes intermediários não pagarem os preços justos.

Disse que o decreto considerará centros de consumo os portos de consumo e além dêles, as cidades de São Paulo, Belo Horizonte e Curitiba. "Êsses preços — acentuou — só poderão ser extensivos a terceiro que comprove a aquisição a produtores ou suas cooperativas" como também se estenderão aos remanescentes do ano [illegible] de 1960 e 1961.

PROJETO DE LEI

"Solicitei aos ministros — disse mais adiante —, coordenados pelo ministro João Agripino, a elaboração de um projeto de lei que fôsse levado ao Congresso Nacional como a primeira contribuição do govêrno para pôr um têrmo aos abusos do poder econômico". Isto, explicou, é condição de sobrevivência democrática. O projeto diz respeito ao impôsto sôbre a renda, reforma bancária e remessa de lucros para o [illegible] com proposição de medidas governamentais sôbre os mesmos assuntos.

Voltando a referir-se à instrução 204, que foi a preocupação central de todo o seu discurso, disse o sr. Jânio Quadros que "ela foi lançada por mim, mas escrita por outros que aqui estiveram antes de mim. Deram ao dólar e às moedas estrangeiras o valor que a 204 confessa".

PETROBRÁS

"No caso do petróleo — falou — quase liquidaram a Petrobrás; no caso do trigo, quase liquidaram a triticultura gaúcha, pois era mais negócio importar, pagando quase a metade, do que plantar".

"No caso do papel — continuou —, não só êsse falso dólar não encorajava também a nossa produção industrial do papel, que precisava receber proteção artificial, como ainda permitia os jornais de 140 páginas, ou 160 páginas".

O restante do discurso presidencial foi gasto em dizer de novo aos ouvintes que êle, presidente, não se importava em ser o homem mais impopular do Brasil coisa que já dissera mais de uma vez, mas que adotaria tôdas as medidas que entende deva adotar.

Bilhetinhos do dia, de J. Quadros

do Norte, Antônio do Prado, São Francisco de Paula e Veranópolis; Minas: Águas Formosas, Salinas, Lambari, São Pedro dos Ferros, Brasópolis, Campina Verde, Elói Mendes e Espinosa; Mato Grosso: Alto Paraguai, Barra das Garças, Poxoreu, Rio Brilhante, Rondonópolis e Sidrolândia; Goiás: Itaberaí, Luziânia, Miracema do Norte, Precanjuba, Pôrto Nacional, Santa Helena de Goiás, Uruaçu, Aragarça e Mineiros; Rio Grande do Norte: Nova Cruz.

4) — Concluídos os estudos, e encontradas as condições favoráveis "mínimas", determine Vossa Excelência a imediata instalação. "Convém constituir um grupo de trabalho sòmente para êsse fim", concedendo-lhe tôdas as facilidades. "E' interêsse vital do govêrno".

Desembaraço de Mercadorias

"Ministro da Fazenda:
Senhor ministro:

Determino a instauração de inquérito administrativo para apurar-se eventuais responsabilidades de servidores que intervieram no desembaraço de mercadorias (canivetes comuns, balanças-portáteis de molas etc.), destinadas à firma "Globus S. A.", de São Paulo, em desacôrdo com a licença de importação.

A comissão deverá instalar-se dentro do prazo máximo de quinze dias".

DR. WALTER GENTILE DE MELLO
Chefe da Cl. Proctologica do Hospital do IPASE
DOENÇAS INTESTINAIS E ANO-RETAIS
HORA MARCADA PELOS TELEFS.: 52-2969 e 45-9928

CIBULARES REVELA: 'COFAP NÃO TEM MAIS JEITO'

Em caixa: 234 mil; a pagar: 600 milhões

RIO —

— "A COFAP vai muito bem, obrigado. Para um passivo de oito bilhões, tem em caixa, hoje, 234 mil cruzeiros, com contas de 600 milhões para pagar", disse ontem ao DC o major Maurício Cibulares, presidente da Comissão Federal de Abastecimento e Preços, ao sair de uma conferência com o governador Carlos Lacerda.

Disse o major que a COFAP é um órgão deficiente em todos os seus aspectos, desde sua criação. Que não adianta, tabelar preços num regime inflacionário, quando os preços estão flutuando Lembrou a "fórmula CDL, de difícil aplicação, face à pequena fiscalização de servidores competentes.

FISCAIS

O major tratou com o governador Lacerda sôbre diversos assuntos de abastecimento do Estado. Solicitou, também. auxílio da Secretaria de Agricultura do Estado, cujos fiscais poderiam agir também em nome da COFAP, com delegação de podêres.

Finalizando, o presidente da COFAP disse que não sabe se o presidente Jânio Quadros vai prorrogar o prazo da COFAP, que termina em 30 do corrente, ou outras medidas serão postas em execução, como o congelamento de preços.

AR REFRIGERADO

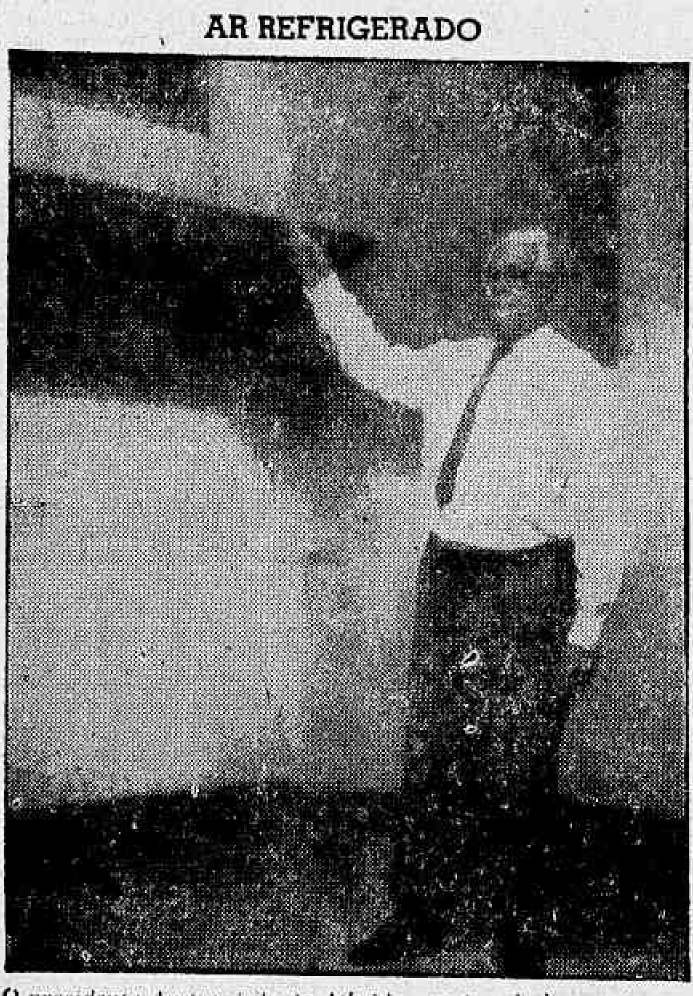

O presidente Austregésilo de Athaide, mostrando à reportagem o sistema de refrigeração da Academia Brasileira de Letras, no seu ver uma das mais importantes reformas ali realizadas

ELEIÇÃO DE JORGE AMADO

Abstendo-se de maiores comentários, o prof. Austregésilo de Athaide disse acreditar que a eleição de Jorge Amado para a Academia Brasileira de Letras deverá ser consagradora

Academia (moderna) vai eleger Amado

RIO —

Com suas reformas internas já quase completamente concluídas, devendo ser inauguradas quando da posse de Augusto Méier, no próximo dia 19, a Academia Brasileira de Letras reiniciará amanhã suas atividades, devendo, na primeira sessão do "ano acadêmico", ser eleito o romancista Jorge Amado para a cadeira nº 23, anteriormente ocupada por Otávio Mangabeira.

Jorge Amado é candidato único à cadeira nº 23 da Academia, mas terá que conseguir vinte votos, na sessão secreta de amanhã, para se tornar "imortal", acreditando o presidente Austregésilo de Athaide que o autor de "Gabriela, Cravo e Canela" terá uma eleição consagradora e original, pois será um baiano substituindo outro — o escritor Otávio Mangabeira.

REFORMAS

À abertura das atividades de mais êste "ano acadêmico", a Casa de Machado de Assis ainda não estará com suas reformas concluídas, embora grande parte delas já esteja em fase de finalização. No dia 19, porém, por ocasião da posse do escritor Augusto Meyer, já poderão ser inaugurados o sistema de refrigeração e os salões reformados. O sistema de refrigeração é dos mais modernos, sendo considerado pelo prof. Austregésilo de Athaide como a mais importante reforma, pois possibilitará maior afluência de público às reuniões, que até hoje vêm sendo feitas sem assistência, em virtude do calor.

Os tubos de refrigeração desempenharão também importante papel na conservação dos 40 mil valiosos volumes da biblioteca da Academia, que serão transferidos para o subsolo do prédio 203, cuja construção só estará terminada dentro de seis meses, sendo que aí já se encontram os mais valiosos documentos da Academia, entre os quais originais de Machado de Assis, filmes e discos em que falam e aparecem vários acadêmicos (entre os quais 18 já falecidos) e inúmeras fontes de pesquisa.

MODERNIZADA

Com a inauguração dos salões reformados, a Academia Brasileira de Letras começará o novo ano completamente modernizada, embora tenha sido respeitado o projeto original do prédio. Estes salões tiveram o mobiliário trocado, passaram a ostentar valiosos quadros nas paredes, entre os quais vários de Cândido Portinari, e caríssimas peças de ouro e prata sôbre os móveis. Um dos salões que estão completamente reformados é o famoso Salão de Chá dos acadêmicos.

Terminadas estas obras, a Academia sofrerá reformas externas, inclusive com a retirada da estátua de Machado de Assis da frente do prédio, passando para o terraço lateral. Tôdas estas reformas estão sendo feitas graças a doações, pois a Academia Brasileira de Letras não teria recursos para promovê-las: "A Academia é como uma viúva que recebeu um legado, mas hoje é pobre — disse o prof. Austregésilo de Ataide. A herança do Livreiro Alves que legou-nos vários prédios, foi ótima fonte de renda, porém, com o congelamento do aluguel, pouco podemos tirar dêsses prédios." Assim, apesar de todos pensarem que a Aca-

(Conclui na 11ª pág.)

Diario Carioca

RIO DE JANEIRO, QUARTA-FEIRA, 5 DE ABRIL DE 1961

"Virtuose" argentina passa pela Guanabara

RIO —

A bordo do navio "Alberto Dodero", transitou ontem por esta capital, com destino a seu país, a jovem guitarrista argentina Lúcia Sanchez Jordam, após vitoriosa temporada de oito meses na Europa.

Ao ser entrevistada, em companhia de seu pai e do maestro Humberto Fiori, Lúcia declarou-se admiradora de Camargo Guarnieri e Vila Lôbos e que espera realizar em breve o seu sonho de exibir-se para as platéias brasileiras.

DESCOBERTA

Contando apenas 23 anos de idade, a jovem guitarrista argentina foi descoberta pelo maestro Humberto Fiori, durante um concêrto em Mar del Plata (1958). Depois de ouvir a guitarrista, o maestro declarou que ela tocava pèssimamente, mas que possuía os dedos mais ágeis que já vira na sua vida artística. E resolveu o maestro Humberto Fiori educar aquêle novo talento, necessitando para isso, de exercícios que chegaram a levar oito horas diárias. Concluído o seu trabalho, o velho musicista, que já estêve em 1930 no Brasil, realizando uma audição, e tem o público brasileiro como um dos melhores do mundo, resolveu lançar a sua descoberta na Europa. Combinada a temporada, Lúcia Sanchez Jordan exibiu-se pela primeira vez ao público, na noite do dia 13 de outubro último, no Teatro Konserthuset, na cidade de Stockholm, Suécia, onde foi muito aplaudida. Depois da Suécia, outras grandes cidades ouviram a jovem argentina, sendo que, na Espanha, teve a honra de ser apresentada ao famoso compositor Manuel Palau, considerado um dos maiores autoridades em música espanhola.

Sempre interpretando músicas de Bach, Mozart, Haynd e do próprio maestro Humberto Fiori, Lúcia Sanchez Jordan conseguiu os primeiros êxitos de sua vida artística.

REVELAÇÃO ARGENTINA

A bela e jovem guitarrista argentina Lúcia Sanchez Jordan, que passou, ontem, pelo Rio, prometendo voltar muito breve, a fim de se exibir para o público brasileiro

Amália casa com separação

RIO —

A cantora Amália Rodrigues e o engenheiro César Henrique Moura Seabra de Rangel deverão casar em meados dêste mês, nesta cidade, estando o Consulado de Portugal aguardando tão sòmente a chegada dos papéis do noivo, para expedir os proclamas.

O engenheiro César Henrique é natural de Vila de Anádia, Aveiro, tem 37 anos de idade e propôs casamento a Amália Rodrigues, em regime de separação de bens.

Em estudo: aumento dos táxis e ônibus

RIO —

O aumento do preço dos táxis foi, ontem, objeto de um estudo preliminar entre o diretor do Serviço de Trânsito, com a assistência de seus assessôres, e os diretores do Sindicato dos Condutores Autônomos de Veículos Rodoviários, que afirmam ser necessária uma elevação de 50% nas tarifas daqueles veículos, face à majoração do preço da gasolina.

Hoje o diretor do Serviço de Ônibus e Barcas, por sua vez, receberá a conclusão dos estudos efetuados sôbre a reivindicação de aumento tarifário apresentada pelos proprietários das emprêsas de ônibus, que alegam ser inteiramente impossível continuarem operando, face à elevação do custo da gasolina e das peças acessárias.

PODE PARAR

Tanto os proprietários de táxis como de ônibus afirmam que se não lhes fôr concedida a majoração tarifária que pleiteam terão de parar seus veículos, o que só não fizeram até o momento para não provocar um colapso total no sistema de transportes do Estado da Guanabara.

Face às declarações de proprietários de emprêsas de ônibus que teriam de reduzir os salários de seus empregados para fazer face à elevação do custo operacional, o sr. Meçando Rachid, presidente do Sindicato dos Condutores de Veículos Rodoviários, que congrega os motoristas e trocadores de ônibus, afirmou que sua classe de forma alguma aceitará uma resolução dos empregadores nesse sentido e utilizará todos os recursos de que dispõe, inclusive a greve, para assegurar a manutenção de seu padrão salarial.

E A SUJEIRA CONTINUA . . .

RIO — Já está mais do que provado que a Guanabara é uma cidade suja, rodeada de lixo por todos os lados. Desta vez, estamos atestando a imundice reinante nas ruas próximas à Central, onde diàriamente desembarcam milhares de turistas, que desta forma são postos ràpidamente em contato com a nossa realidade, a sujeira... A saída lateral da Central foi transformada em depósito de lixo, acarretando um cheiro horrível, além de ser um foco de doenças. E por aí passam turistas, curiosos que vêm conhecer a nossa cidade, a "mais bonita do mundo"; e com o atual govêrno, a mais suja também...

Apreensão dos carros ainda não emplacados

RIO —

Tendo expirado no dia 1.º de abril, o prazo para o emplacamento de automóveis e coletivos no Estado da Guanabara, sòmente, a partir de hoje, será iniciada a apreensão dos mesmos, segundo esclarecimentos do coronel Antônio Ferreira Marques, diretor do Serviço de Trânsito, à reportagem do DIARIO CARIOCA.

Desmentiu o diretor do ST as notícias veiculadas pela imprensa, segundo as quais teria autorizado os motoristas de táxi a cobrarem tarifas acima da tabela atual. Salientou que nada poderia informar sôbre o referido aumento e que o sindicato da classe havia mantido entendimentos com o governador Carlos Lacerda, a fim de expor-lhe a majoração pleiteada.

MARACANÃ

"O único problema que dificulta o cumprimento do ofício do Departamento de Tributos Diversos do Estado, — declarou —, rebocando todos os carros ainda não emplacados em 1961, é a falta de espaço onde guardá-los"

Afirmou o coronel Antônio Ferreira que o mesmo sucede com os veículos de outros Estados e, em tráfego na Guanabara há mais de sessenta dias. "Porém, com a aquisição do Maracanã, — disse — poderia executar imediatamente, a "operação emplacamento"

"COLETIVOS, NÃO"

Frisou o diretor do Trânsito que, dos 80.000 veículos a serem apreendidos, a grande maioria é de coletivos, não estando, no entanto, tais viaturas incluídas no ofício do DTDE.

Essa medida foi tomada para evitar um colapso nos transportes da cidade, a qual já está sèriamente ameaçada pela greve que as emprêsas de ônibus pretendem deflagrar, a fim de conseguirem novo aumento em suas tarifas.

Medina vai depor por receptação

RIO —

Abraão Medina será interrogado no próximo dia 2 de agôsto, juntamente com outros réus de receptação e contrabando, no juízo da 7a. Vara Criminal. O "Rei da Voz" impetrou ao Conselho de Justiça um "habeas corpus" visando sua exclusão da denúncia oferecida há tempos pelo promotor a êsse órgão que funcionou durante as férias forenses.

IAA pede extinção de cargos

RIO —

O sr. Artur Bernardes Filho, ministro da Indústria e Comércio, recebeu uma exposição de motivos do eng. Leandro Maciel, presidente do Instituto do Açúcar e do Álcool, pedindo a extinção de mais 70 cargos va-

(Conclui na 11ª pág.)

Claque funcionou na entrevista de Tinoco

RIO —

Informando que não era demissionário e afirmando que não se importava em ser ministro, mas, que fazia questão pela sua moral política de ser honrado e distinguido pelo presidente da República, o sr. Brígido Tinoco, ministro da Educação e Cultura, ontem, concedeu à imprensa uma entrevista coletiva "sui-generis", que teve uma claque comandada pelo sr. José de Matos, cabo eleitoral do sr. Brígido Tinoco em Niterói.

Por outro lado, o sr. Brígido Tinoco informou, que considerava legal o aumento de 35 por cento pleiteado pelos professôres dentro da majoração das aunidades em 30 por cento permitida pelo sr. Jânio Quadros, mas, que o Ministério não vai intervir no dissídio que deverá ser decidido pelo Justiça do Trabalho.

REFORMA ADMINISTRATIVA

Em sua estada no Ministério da Educação, o sr. Brígido Tinoco — segundo suas palavras — tem como principal objetivo uma reforma administrativa, que depois de submetida ao DASP, será encaminhada pelo presidente Jânio Quadros ao Congresso Nacional.

Afirmando que a reforma trará benefícios notáveis ao ensino do Brasil, o ministro da Educação falou sôbre a criação de diversos departamentos, entre os quais, um de Ensino Emendativo para desajustados e outro de auxílio aos estudantes pobres ou filhos de ex-combatentes.

De todos os ensinos, o industrial-técnico profissional ganhará a maior atenção das autoridades, que pretendem fazê-lo entrar em fase de grande ênfase.

COLÉGIOS NAS EMPRÊSAS

Sempre usando a frase: "infelizmente nêste país...", o sr. Tinoco disse, que o Ministério está capacitado para registar diplomas no prazo de quatro dias.

Prosseguindo em suas declarações, o ministro da Educação informou, que o presidente Jânio Quadros determinou a abertura de colégios em emprêsas industriais, comerciais e agrícolas com mais de 100 operários. O IBGE manterá um cadastro das emprêsas. Aquelas que não cumprirem a determinação presidencial estarão impossibilitadas de manter contato com a União.

ESTACA ZERO

Afirmando que não seria possível um auxílio maior ao ensino superior, de vez que o govêrno pretende incentivar a campanha de erradicação do analfabetismo, o sr. Brígido Tinoco, disse, que apesar da alta do custo-de-vida, a verba destinada às obras da Cidade Universitária será ainda êste ano de apenas 40 milhões de cruzeiros, o que vale dizer que a "Cidade Universitária" ainda

(Conclui na 11ª pág.)

Padeiros: impasse no aumento

RIO —

Como os proprietários de padarias não fizeram qualquer contraproposta concreta às reivindicações salariais de sua classe, os diretores do Sindicato dos Padeiros reunir-se-ão, hoje, para deliberar quais as medidas que adotarão para obter as melhorias pretendidas pelos trabalhadores na indústria de panificação.

Os proprietários de padarias afirmam que só poderão responder ao pedido de aumento salarial que lhes foi endereçado depois que chegarem a uma conclusão sôbre a política econômica do govêrno.

AUMENTO DO PÃO

Por várias vêzes, os diretores do Sindicato das Padarias adiantaram aos líderes de seus empregados que só poderão conceder qualquer aumento salarial se lhes for autorizada a majoração do preço do pão.

NÃO ACREDITA

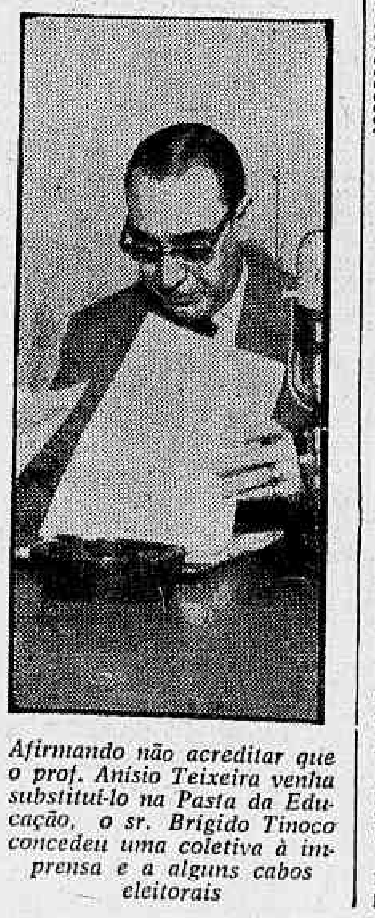

Afirmando não acreditar que o prof. Anísio Teixeira venha substituí-lo na Pasta da Educação, o sr. Brigido Tinoco concedeu uma coletiva à imprensa e a alguns cabos eleitorais

Soldados lusos querem madrinhas

RIO —

José Ramos Raposo Júnior, soldado do Exército de Portugal, destacado em Macau, na Ásia, escreve ao DC da solidão da caserna, solicitando que transmitamos o seu apêlo no sentido de que madrinhas de guerra brasileiras, lhe escrevam a fim de que possa reduzir o seu isolamento.

O soldado José Ramos diz que não faz distinção de idade e que para cada recebida, êle mandará outra, com bonistas recordações da vida

(Conclui na pág. 11)

Depôs o homem que viu Mengele

RIO —

O delegado Luís Lafaiete Stockler, titular da Delegacia de Costumes e Diversões, ouviu, ontem à tarde, as declarações de Édson de Oliveira Rosa, que se dissera capaz de dar a localização do médico nazista Josef Mengele, condenado pelo Tribunal de Nuremberg, e adiantara que sua atividade atual é o tráfico de entorpecentes.

Considerando fantásticas e inverossímeis várias passagens da narrativa de Édson, as autoridades da DCD estão encarando com reservas as informações colhidas.

Professôres continuam em expectativa

RIO —

Os dirigentes do Sindicato dos Professores aguardam o resultado da audiência que os diretores de colégios terão hoje com o presidente da República para decidirem, então, quais as medidas que tomarão para obter o imediato atendimento de suas reivindicações de 35% de aumento salarial.

Ontem, os diretores do Sindicato dos Professores estiveram em reunião como o diretor geral do Departamento Nacional do Trabalho, ocasião em que examinaram a situação e a tendência do Govêrno com relação ao problema do aumento das anuidades escolares. Afirmaram os líderes dos professôres, na ocasião, se suas reivindicações não forem atendidas esta semana a classe, naturalmente, determinará a deflagração imediata de uma greve.

Aviso do DES aos banhistas

RIO —

Segundo nota do gabinete do diretor do Departamento de Esgotos Sanitários da SURSAN, engenheiro Enaldo Cravo Peixoto, distribuída ontem à imprensa, é desaconselhável o banho de mar nas praias de Ipanema e Leblon das 8 às 17 horas do próximo dia 7.

Explica a nota que tal paralisação terá por motivo os serviços relacionados com a ligação do regulador automático de voltagem, a serem executados, naquele dia, pela Rio Light S/A.

DÚVIDA SÔBRE O PODER MARÍTIMO

RIO — Dizendo que "todos os avanços técnicos conseguidos pela Humanidade servem para por em dúvida, no futuro próximo ou remoto a influência do Poder Marítimo" e que caberá à Escola de Guerra Naval estimular a meditação sôbre tal questão e facilitar a formulação de soluções, o almirante Aarão Reis, diretor da Escola, discursou ontem numa cerimônia presidida pelo almirante Ari dos Santos Rangel, chefe do Estado-Maior da Armada. A solenidade foi para instalar o curso do presente ano, no dia em que se comemora o cinqüentenário de fundação da Escola. Êste ano o curso tem 66 oficiais brasileiros e mais três estrangeiros. Na foto, a Mesa que presidiu a solenidade